NAKŁAD DO 16 000 EGZEMPLARZY

ISSN: 17300878

BEZPŁATNY TYGODNIK REGIONALNY

30 minut

29 KWIETNIA 2022, NR 884
WAŁBRZYCH/ŚWIDNICA/ŚWIEBODZICE

REKLAMA R0221/22

PRODUCENT KOŁDER I PODUSZEK ZATRUDNI:

MAGAZYNIERÓW
z uprawnieniami
na wózki widłowe

JohnCotton Europe

PRACOWNIKÓW PRODUKCJI
Zapewniamy:
- bezpłatny dojazd
- premię frekwencyjną

Tel. 74 845 64 46
e-mail: rekrutacja@jce.eu.com

REKLAMA R0222/22

rozmowa str. 6

KOMPAS KULTURALNY 30 minut #NIC

DODATEK 29 KWIETNIA 2022

TEATR LALKI I AKTORA

NOWOŚĆ W "LALKACH"

Wiosenne propozycje wałbrzyskiej Sceny Lalkowej to przede wszystkim różnorodność w repertuarze. Zobaczymy zarówno klasykę literatury dziecięcej, jak i adaptacje tekstów współczesnych. Największą atrakcją będzie prapremiera spektaklu"NIE BÓJ SIĘ, DZIADKU!".

Bohaterką najnowszego spektaklu wałbrzyskiej sceny lalkowej jest mała zajączyca Stefcia, którą Mama zostawia na kilka dni u Dziadków, bo sama musi wyjechać w bardzo ważnych sprawach służbowych. Mała Stefcia uwielbia Babcię, ale Dziadek zawsze wydawał jej się być trochę dziwny…
Podczas pobytu Stefci u Dziadków mają miejsce dziwne rzeczy… Między innymi miasteczko obiega wieść, że w okolicy grasuje groźny Złodziej Kwiatów. Dziadek, chcąc chronić piękne kwiaty Babci, przygotowuje na niego pułapkę, a Stefcia pomaga Dziadkowi, zaczytując się w międzyczasie książką o dziewczynce, która niczego nie chciała się bać… Pewnego dnia Stefcia pomaga Babci w pieczeniu ciasta: schodzi

kompas kulturalny

informator str. 9-12

PRZEGLĄD SPORTOWY WAŁBRZYCH

sport str. 16-17

Skwer Sybiraków od nowa

Skwer Sybiraków w dzielnicy Piaskowa Góra odzyska nowy blask. Wszystko za sprawą realizacji projektu pod nazwą: „Rewitalizacja Skweru im. Sybiraków przy ulicy Głównej i Wrocławskiej w Wałbrzychu wraz z terenem zielonym zlokalizowanym przy ulicy Głównej".

Umowę na zrealizowanie zadania podpisano 25 kwietnia z wykonawcą - firmą "SORTED" sp. z o.o. z siedzibą w Piasecznie. Kwota umowy wynosi 14 777 055,00 złotych brutto. Projekt tego miejsca został zgłoszony do nowej edycji „Polskiego Ładu". Warto zaznaczyć, że pierwotny kosztorys wynosił około 7 milionów złotych, a gmina uzyskała dofinansowanie w kwocie 5 mln złotych. Z powodu obecnej sytuacji gospodarczej złożono ofertę poniżej kwoty 15 milionów złotych. Warto wspomnieć, że w ramach rewitalizacji pojawi się więcej zieleni, a także zainstalowany zostanie system odzyskiwania wód deszczowych. Jednak to nie wszystko, teren zostanie w całości ogrodzony. Najmłodsi ucieszą się z nowego placu zabaw.

Red.
fot. polska-org.pl

REKLAMA R0223/22

rozmowa tygodnia

z Renatą Gibes

dyrektor Publicznej Szkoły Podstawowej nr 5 im. Aliny i Czesława Centkiewiczów

W tym roku placówka obchodzi 75-lecie swojego istnienia. W jaki sposób szkoła uczci ten ważny jubileusz?

Do obchodów tej uroczystości przygotowujemy się cały rok. Jubileusz jest wspaniałą okazją do wspomnień, spotkań, dlatego kulminacyjnym punktem obchodów jest uroczystość 6 maja – Święto Szkoły, na którą zaproszono nie tylko władze miasta i przedstawicieli najważniejszych instytucji kulturalnych i oświatowych, ale przede wszystkim byłych dyrektorów Publicznej Szkoły Podstawowej nr 5 im. A. i Cz. Centkiewiczów, emerytowanych nauczycieli i pracowników oraz absolwentów naszej placówki. To także doskonała okazja, aby przypomnieć o sobie w środowisku lokalnym, pokazać nasze dokonania, sukcesy i zapowiedzieć zmiany, jakie nas czekają.

Patronami „piątki" są Alina i Czesław Centkiewiczowie. Czy w związku z tym w szkole poświęca się tym postaciom szczególną uwagę?

Nasza szkoła przeszła długą drogę, zanim zdecydowaliśmy, kto będzie jej oficjalnym patronem. Cała historia zaczęła się w roku 1978. Po długim procesie szkoła otrzymała imię w maju w 1981 roku, a rok później Państwo Centkiewiczowie osobiście odwiedzili naszą placówkę. Byliśmy jedyną szkołą w Polsce mającą żyjących patronów. Od tej pory rokrocznie obchodzimy 6 maja Święto Szkoły. W naszej szkole nieprzerwanie od dnia nadania jej imienia Centkiewiczów funkcjonuje izba patrona. Na to, że powstała, złożyła się praca uczniów, nauczycieli, wychowawców klas oraz dary przekazane przez patronów. Dziś to miejsce nie tylko zbiorów i wspomnień, ale miejsce lekcji geografii, przyrody, godzin wychowawczych, języka polskiego czy różnych konkursów nawiązujących do tych postaci. W bibliotece znajduje się bogaty księgozbiór książek autorstwa Centkiewiczów i publikacji poświęconych ich sylwetkom. W klasach młodszych czy na zajęciach na świetlicy często wykorzystujemy literaturę autorstwa naszych patronów.

Utrzymujemy też kontakt ze Związkiem Literatów Polskich w Warszawie i w związku z tym wzięliśmy udział w październiku 2019 roku w uroczystych obchodach 85-lecia debiutu literackiego Czesława Centkiewicza oraz 60-lecia przekazania Polsce Stacji Polarnej „Oaza", nazwanej im. A.B. Dobrowolskiego i pobytu na Antarktydzie oraz przelotu nad Oazą Bungera pierwszej Polki – Aliny Centkiewicz.

W ciągu tych 75 lat szkoła ewoluowała, zapisując się na kartach wałbrzyskiej historii edukacji. Teraz czeka „piątkę" kolejna zmiana - pojawią się nowe sale dla przedszkolaków, poszerzy się oferta edukacyjna, zapewne zmieni się też nazwa.

To prawda, przed nami nowa karta historii naszej placówki. Uchwałą Rady Miasta z 14 kwietnia tego roku od września 2022 roku będziemy Zespołem Szkolno-Przedszkolnym nr 8 przy ul. Poznańskiej 8 w Wałbrzychu, w skład którego będzie wchodzić Publiczna Szkoła Podstawowa nr 5 im.Aliny i Czesława Centkiewiczów i Przedszkole Samorządowe nr 9. Rozpoczynamy nowy rozdział, mamy jednak już doświadczenie w pracy z oddziałami przedszkolnymi, więc z pewnością je wykorzystamy i poradzimy sobie z nowymi wyzwaniami.

Dziękuję za rozmowę
Rozmawiała OSA

Pełen wywiad czytaj na stronie www.30minut.pl
zeskanuj kod QR

kalendarium

„Pamięć jest głupstwem jak każda idea. Człowieka można tylko pamiętać poprzez innych ludzi." - Marek Hłasko

Prognoza pogody na weekend (w Wałbrzychu):

Piątek	Sobota	Niedziela	Poniedziałek
13°C	14°C	12°C	12°C

KWIECIEŃ 29 PIĄTEK
Imieniny: Augustyn, Piotr, Roberta
Międzynarodowy Dzień Tańca
Dzień Solidarności Międzypokoleniowej
Dzień Immunologii
19:00 Queen... of the night - OSF: Rogala, Horajska, Filharmonia Sudecka
19:00 ORFI, Teatr Dramatyczny
20:00 FREAK SHUFFLE ENSEMBLE i goście / jazz+hip hop+soul // A'propos

KWIECIEŃ 30 SOBOTA
Imieniny: Jakub, Katarzyna, Maria
Dzień Zięcia
18:00 DZIEŃ 85 / 13+ Teatr Lalki i Aktora w Wałbrzychu
18:00 ORFI, Teatr Dramatyczny
19:30 NARUTOWICZ powiedział: kula, która mnie trafi, niech będzie mądra, Teatr Dramatyczny
20:00 PARANOJA - 10-lecie / koncert // A'PROPOS
21:00 BAJZEL !! - Mieroszów - Piwnica pod Zielonym Kotem

MAJ 1 NIEDZIELA
Imieniny: Aniela, Jeremi, Asaf
Święto Pracy
12:30 CZARNOKSIĘŻNIK Z KRAINY OZ/ 5+ - Teatr Lalki i Aktora w Wałbrzychu
18:00 WESELE. dramat w trzech aktach, Teatr Dramatyczny

MAJ 2 PONIEDZIAŁEK
Imieniny: Anatol, Zygmunt, Witomir
Dzień Flagi RP
Dzień Polonii i Polaków za Granicą
Święto Orła Białego
Dzień Grilla
17:00 Klub Przedsiębiorczych Mam - Wałbrzych – A PROPOS

MAJ 3 WTOREK
Imieniny: Aleksander, Maria, Alodia
Święto Konstytucji 3-go Maja
Światowy Dzień Astmy
Dzień bez Komputera
Dzień Słońca
Światowy Dzień Wolności Prasy
Międzynarodowy Dzień Astmy i Alergii

MAJ 4 ŚRODA
Imieniny: Florian, Michał, Monika
Międzynarodowy Dzień Strażaka
Dzień Hutnika
Dzień Kominiarza
Dzień Garncarza
Dzień Piekarza
Międzynarodowy Dzień Gwiezdnych Wojen
Święto Wojskowej Ochrony Przeciwpożarowej

MAJ 5 CZWARTEK
Imieniny: Gotard, Irena, Waldemar
Międzynarodowy Dzień Położnej
Dzień Walki z Dyskryminacją Osób Niepełnosprawnych
Dzień Europy
Dzień bez makijażu
Światowy Dzień Higieny Rąk
Światowy Dzień Hasła
20:00 Damian Ukeje I am Rock'n'Roll – ,'Pod pretekstem" art cafe

REKLAMA R0224/22

FUNDACJA MERKURY

1%

Cel szczegółowy 1%
(prosimy o wpisanie)
na leczenie Dawida Kupisa
z rozpoznaniem Zespołu Laurence-Moon-Bardet-Biedl

Numer Fundacji „MERKURY"
w Krajowym Rejestrze Sądowym (KRS):
0000191584

„...Czas bez rehabilitacji jest czasem nie do odpracowania. Kosztowne leczenie i długotrwała rehabilitacja to jedyna nadzieja dla naszego syna."

Dziękujemy wszystkim darczyńcom wspomagającym Dawida Kupisa!

Rodzice Dawida
i Waldemar Weihs - Prezes Fundacji „Merkury"

30 minut
ul. Ludowa 1C, p. 111, 58-304 Wałbrzych
tel.: 531 250 173, tel.: 531 407 736,
e-mail: sekretariat@30minut.pl, www.30minut.pl
/Tygodnik30minut

Redaktor Naczelny: Paweł Szpur, gazeta@30minut.pl

Redaguje zespół: Bartłomiej Nowak, Jakub Zima

współpraca: dr Agnieszka Osińska-Szpur, dr Małgorzata Beślerzewska, Małgorzata Szpara, Paweł Ludwiczak, Magda Przepiórka, Dobrosław Kowalski, Karolina Tomza, Justyna Oleksy, Monika Dyląg

e-mail: redakcja@30minut.pl, Foto: Agencja Art-A, użyczone oraz archiwum redakcji

Relacje publiczne i rekrutacja: kontakt@30minut.pl

Dział Handlowy: 531 407 736, 530 180 118 e-mail: reklama@30minut.pl, promocja@30minut.pl

Wydawca: Centrum sp. z o.o., ul. Ludowa 1C, p. 111, 58-304 Wałbrzych

Poglądy autorów i treści zawarte w publikacji nie zawsze odzwierciedlają stanowisko wydawcy

Drukarnia w Sosnowcu POLSKA PRESS Sp. z o.o., ul.Baczyńskiego 25 A, 41-203 Sosnowiec- Milowice

REDAKCJA NIE ODPOWIADA ZA TREŚĆ REKLAM I OGŁOSZEŃ ORAZ KOLUMN AUTORSKICH

IMM

W tym roku w Aglomeracji Wałbrzyskiej będzie realizowanych sześć projektów

Fundusz Toyoty rozstrzygnięty

Znamy wyniki głosowania lokalnej społeczności na najlepsze projekty Funduszu Toyoty 2022. Przypominamy, że Fundusz Toyoty stworzony przez fabrykę Toyoty co roku wspiera oryginalne i ciekawe projekty, które zakładają trwałą zmianę w otoczeniu i związane są z obszarami priorytetowymi firmy, którymi są: ekologia, edukacja techniczna, sport, bezpieczeństwo na drogach, poprawa mobilności czy też swoboda poruszania się.

W tym roku w Aglomeracji Wałbrzyskiej będzie realizowanych sześć projektów zgodnie z listą rankingową. Na pierwszym miejscu uplasował się projekt PSP nr 5 im. B. Malinowskiego w Boguszowie – Gorcach pod nazwą Kolczasty zakątek - o jeżu nie tylko na papierze, 915 punktów. Drugi zwycięski projekt złożyła Publiczna Szkoła Podstawowa nr 2 im. Orła Białego w Wałbrzychu, Miasteczko Ruchu Drogowego, 885 punktów, a trzeci - Koło Gospodyń Wiejskich w Golińsku, Budowa boiska sportowego w Golińsku, 880 punktów. Czwarty projekt to działanie PSP nr 1, Boguszów Gorce, Naukowy Plac Zabaw przy PSP nr 1, 870 punktów, a piąty wygrała Szkoła Podstawowa nr 1 w Świdnicy, EKOlogicznie, EKOnomicznie, kreatywnie i aktywnie na dwóch kółkach, 865 punktów. Ostatni zwycięski projekt należy do Zespołu Szkolno - Przedszkolnego nr 1 w Wałbrzychu, Rusz ciało i mózg! - gry stolikowe "pod chmurką", 825. Organizatorzy serdecznie gratulują zwycięzcom i jednocześnie dziękują wszystkim organizacjom za udział w tegorocznej edycji konkursu grantowego.

Red.

Źródło i fot. fundusztoyoty.pl

To nie ostatnie spotkanie w tej sprawie

Nadal konsultują S5

20 kwietnia w Obwodzie Utrzymania Drogowego (OUD) Bolków odbyło się spotkanie Generalnej Dyrekcji Dróg Krajowych i Autostrad z przedstawicielami komitetu społecznego do spraw przebiegu drogi ekspresowej S5 Sobótka-Bolków, która przebiega przez teren Gminy Świebodzice.

W spotkaniu uczestniczyli także przedstawiciele Gminy Świdnica, Gminy Dobromierz a także projektant drogi. Przedstawiciele Świebodzic od wielu miesięcy, na każdym etapie rozmów dążą do tego, aby budowa drogi nie wpływała negatywnie na jakość życia mieszkańców Cierni. Podczas spotkania został również poruszony temat przebiegu łącznika DK 35 do węzła „Wałbrzych". Zastępca Burmistrza Miasta Tobiasz Wysoczański podczas spotkania podkreślał, że ważne jest, aby mieszkańcy Cierni nie borykali się z problemem podziału gruntów i bliskością przebiegu trasy, apelował o rozwagę i zaakceptowanie wariantu drogi zlokalizowanej w zbliżonej odległości zarówno od dzielnicy Ciernie, jak i od miejscowości Mokrzeszów. Warto wspomnieć, że zaproponowany wariant drogi przez fundację „PRO SILESIA" jest przebiegiem niekorzystnym dla mieszkańców Cierni. W tej sprawie będą toczyły się kolejne rozmowy i ustalenia.

Red.

REKLAMA R0225/22

Przedsiębiorstwo Usługowo-Produkcyjne i Handlowe COM-D Sp. z o.o. z siedzibą w Jaworze **poszukuje aktualnie Kandydatów zainteresowanych pracą na stanowisku:**

COM-D JPRD

Brygadzista i Monter Grupy Wodno-Kanalizacyjnej

Wymiar czasu pracy: **Pełny etat**
Typ umowy: **Umowa o pracę**
Miejsce pracy: **Sady Dolne (gm. Bolków)**

Wymagania:
- umiejętność kierowania brygadą oraz podejmowania samodzielnych decyzji
- obsługa niwelatora optycznego
- praktyczna znajomość zagadnień z zakresu budowy zewn. sieci wod-kan.
- doświadczenie przy budowie zewn. sieci wod.-kan. (dodatkowym atutem będzie umiejętność zgrzewania rur PE)
- umiejętność pracy w zespole
- prawo jazdy kat. B

Oferujemy:
- wynagrodzenie adekwatne do posiadanego doświadczenia
- stałą współpracę na podstawie umowy o pracę
- możliwość zdobywania nowych doświadczeń

Kandydatów zainteresowanych prosimy o aplikację mailową na adres:

magdalena.matuszewska@com-d.pl

lub o kontakt pod nr tel.: 517 111 950

Uprzejmie informujemy, iż zastrzegamy sobie prawo kontaktu jedynie z wybranymi osobami. Informujemy, że Administratorem danych osobowych jest Przedsiębiorstwo Usługowo-Produkcyjne i Handlowe COM-D Sp. z o.o. z siedzibą w Jaworze ul. Poniatowskiego 25, e-mail: kontakt(małpa)com-d.pl tel: 76/870-30-26. Pełna treść klauzuli informacyjnej www.com-d.pl/rekrutacja_online.pdf. *Jeśli chcą Państwo wziąć udział w kolejnych rekrutacjach bardzo prosimy o przesłanie w dokumentach aplikacyjnych następującej zgody: Wyrażam zgodę na przetwarzanie moich danych osobowych zawartych w dostarczonych przez mnie dokumentach aplikacyjnych przez Przedsiębiorstwo Usługowo-Produkcyjne i Handlowe COM-D Sp. z o.o., w celu uczestniczenia przyszłych procesach rekrutacyjnych.*

Każdy przebyty przez uczestników kilometr będzie przemnożony przez 1 zł

Znów biją rekord

Po raz piąty świdniczanie podejmą próbę pobicia rekordów w jeździe 24-godzinnej na rowerze stacjonarnym, biegu na bieżni mechanicznej oraz ergometrze wioślarskim. Wydarzenie nosi hasło „Wracamy", ponieważ jest ono wznawiane po okresie pandemii. Celem akcji jest promowanie i popularyzacja wśród mieszkańców Świdnicy jazdy na rowerze, biegania, zdrowego trybu życia i rodzinnego spędzania czasu.

Warto zaznaczyć, że każdy może mieć w tym swój udział. Organizatorzy zapraszają do Galerii Świdnickiej. Start o godzinie 9.00 w sobotę, 21 maja, a koniec dokładnie 24 godziny później – o godzinie 9.00 w niedzielę, 22 maja. Wszystko w ramach kolejnej edycji akcji AKTYWNI 24.

- W ustanawianiu rekordów udział wezmą zaproszeni goście, kolarze, biegacze oraz wszystkie chętne osoby, które serdecznie zachęcam do wspólnej zabawy. W 2019 roku rowerzyści wykręcili 896,7 km, spalając 20.744 kcal. Biegacze wybiegali 315,33 km, a na ergometrze pokonano dystans 311,243 km – dodaje Radosław Werner, kierownik Biura Sportu i Rekreacji Urzędu Miejskiego w Świdnicy. Ustanowienie nowych rekordów nie jest jedynym celem jaki postawili sobie organizatorzy. Każdy przebyty przez uczestników kilometr będzie przemnożony przez 1 zł i uzbierana w ten sposób kwota zostanie przeznaczona na wsparcie Fundacji Fizjoterapia Łukasza Malaczewskiego, z którą od lat współpracują świdniccy sportowcy. W trakcie wydarzenia przewidziane są atrakcje dla odwiedzających Galerię Świdnicką. Udział w wydarzeniu jest bezpłatny. Organizatorami imprezy są: Urząd Miejski w Świdnicy, Galeria Świdnicka, Well Fitness Galeria Świdnicka przy współpracy Świdnickiej Grupy Biegowej oraz CrossBox74.

Warto również wspomnieć, że Miasto Świdnica posiada oficjalne rekordy Polski z jazdy na rowerze, biegu na bieżni mechanicznej oraz jeździe na ergometrze. W tym roku wracamy po pandemii, aby spróbować pobić swoje wyniki. Nowością będzie prowadzona klasyfikacja drużynowa. Każdy może stworzyć swój zespół (4 osoby) i rywalizować z innymi na wszystkich urządzeniach. Oczywiście można zgłaszać się również indywidualnie. Warunkiem wzięcia udziału jest wysłanie zgłoszenia poprzez specjalny formularz rejestracyjny dostępny na stronie: http://sport.swidnica.pl

Red.
Źródło i fot. um.swidnica.pl

Zdjęcie tygodnia

REKLAMA R0226/22

Święto Pracy – czy jeszcze je pamiętamy?

Niemal co roku na łamach Tygodnika 30 minut przypominamy Państwu o ważności święta Konstytucji 3 maja. Oczywiście to jedno z dwóch najważniejszych świąt naszej demokracji i jest warte uwagi, ale czy pamiętamy jeszcze czym było Święto Pracy w czasach, gdy pochód z okazji 1-go maja jest jedynie wspomnieniem części społeczeństwa?

Trochę historii

Warto sięgnąć do źródeł, które odsyłają nas do genezy pochodzenia Święta Pracy. Stany Zjednoczone Ameryki Północnej. W roku 1886 w Chicago, w stanie Illinois na fali niepokojów społecznych, spowodowanych drapieżnym kapitalizmem, doszło do buntu robotników. Od lat byli oni źle opłacani za pracę ponad siły. Co rusz wybuchały protesty i strajki. Zaczęto mówić nawet o ogromnym buncie robotniczym, który miał wymusić na właścicielach fabryk godne płace i ośmiogodzinny dzień pracy. Właściciele fabryk zareagowali agresywnie na rodzący się robotniczy bunt. Podczas tamtych wydarzeń na ulicach Chicago ustalone zostały prawa i oczekiwania robotników co do godnej pracy, wynagrodzenia i samostanowienia. Jak każda zmiana, tak i ta rodziła się w bólach. Dzięki poświęceniu dzielnych ludzi, dzisiaj zaczynamy pracę o 8:00 i wracamy do domu o 16:00, a nie o 20:00 czy 24:00, by kolejnego dnia znów zrywać się bladym świtem. Inaczej było w Europie. Po raz pierwszy święto 1-go maja obchodzono w 1890 roku - m.in. w Wielkiej Brytanii, Niemczech, Belgii, Francji. Organizowane w tym dniu demonstracje i strajki przyczyniły się do radykalizacji ruchów robotniczych. Początkowo nielegalne manifestacje majowe zostały później w wielu krajach oficjalnie uznane.

Początki w Polsce

W Polsce pierwszy raz obchodzono święto w 1890 roku, kiedy państwo było pod zaborami i niejednokrotnie obchody odbywały się wbrew woli zaborców. Warto wspomnieć, że to nie za czasów PRL, a w czasach II RP Święto Pracy miało swoje obchody. Po pierwsze, przedwojenna lewica warszawska miała gazetę, która trafiała do szerokiego grona odbiorców – wydawanego od 1894 roku „Robotnika". To właśnie na jego kartach można było przeczytać najdokładniejszą relację z obchodów 1-go maja w stolicy. Warszawscy socjaliści i komuniści organizowali się w większości dzielnic. Od Żoliborza po Annopol zbierały się pochody, które miały utworzyć jeden główny. Sam przemarsz był imponujący. W imprezie wzięło udział blisko 30 tysięcy osób zrzeszonych w kilkudziesięciu organizacjach, takich jak Organizacja Młodzieżowa TUR (Towarzystwo Uniwersytetu Robotniczego), PPS, czerwone harcerstwo, jak również bezdomni i bezrobotni z baraków na Żeraniu czy też robotnicy z warszawskich fabryk Gerlacha i Lilpopa. Przemarszowi towarzyszyły orkiestry robotnicze oraz liczne sztandary. Co najważniejsze, cały pochód ochraniała milicja PPS, zazwyczaj wyposażona w pałki i innego rodzaju sprzęty „bezpośrednich pertraktacji" z awanturnikami próbującymi zaszkodzić wydarzeniu.

Święto w czasach PRL

1-wszy maja wszedł do tradycji polskiego ruchu socjalistycznego, ale później został zawłaszczony przez komunistów. W PRL został uznany za święto państwowe. W latach 80 -tych, niezależne od władz, pochody i manifestacje organizowała w tym dniu solidarnościowa opozycja. Były one siłą rozbijane przez milicję, w latach 1982-1984 niejednokrotnie przekształcały się w starcia z ZOMO. Uczestnicy demonstracji byli zatrzymywani i stawiani przed kolegium ds. wykroczeń. 1-wszy maja obchodzony jako Święto Pracy jest także katolickim Świętem Józefa Rzemieślnika. Proklamował je papież Pius XII 1 maja 1955 roku. Nadał w ten sposób religijne znaczenie obchodzone od 1890 roku świeckiemu Świętu Pracy. W tym dniu Kościół w sposób szczególny pragnie zwrócić uwagę na pracę ludzką, zarówno w aspekcie wartości chrześcijańskich, jak i społecznych, ogólnoludzkich i narodowych.

Zebrał i opracował
Paweł Szpur
gazeta@30minut.pl

Źródła i cytaty
dzieje.pl
muzhp.pl
naszeszlaki.pl
szczecin.tvp.pl
fakt.p
historia.org.pl
businessinsider.com.pl

REKLAMA R0227/22

Zostań dostawcą wojsk amerykańskich stacjonujących w Polsce – bezpłatne szkolenie zorganizowała WSSE „INVEST-PARK"

We wtorek, 26 kwietnia we wrocławskim Hotelu Haston City, Wałbrzyska Specjalna Strefa Ekonomiczna „INVEST-PARK" wspólnie z Ministerstwem Rozwoju i Technologii zorganizowała bezpłatne szkolenie dla firm zainteresowanych zamówieniami na dostawy dla wojsk amerykańskich w Polsce. Wzięli w nim udział: Piotr Wojtyczka - Prezes Wałbrzyskiej Specjalnej Strefy Ekonomicznej „INVEST-PARK", Ewa Swędowska, radca ministra w Departamencie Handlu i Współpracy Międzynarodowej w Ministerstwie Rozwoju i Technologii oraz Adam Nowicki, V-ce Prezes Atlantic Contract.

Tematem szkolenia było przybliżenie zasady udzielania zagranicznych zamówień publicznych oraz wprowadzania firm wraz z ich towarami i usługami na największe rynki międzynarodowe.

Konferencję otworzył **Prezes Zarządu Wałbrzyskiej Specjalnej Strefy Ekonomicznej „INVEST-PARK", Piotr Wojtyczka,** który podkreślił, że możliwość udziału przedsiębiorców w międzynarodowych przetargach jest ważnym obszarem rozszerzenia ich działalności:

-„Staramy się być elastyczni i wychodzić naprzeciw potrzebom przedsiębiorców, stąd pomysł na dzisiejsze szkolenie. Jest to obszar, który warto przybliżyć przedsiębiorcom ze strony formalnej i proceduralnej, ponieważ może on być bardzo rozwojowy zarówno dla nich jak i całego regionu. Dziękujemy za możliwość organizacji tego spotkania wspólnie z Ministerstwem Rozwoju i Technologii oraz firmą Atlantic Contract".

O działaniach prowadzonych przez Ministerstwo Rozwoju i Technologii opowiedziała **Ewa Swędowska:**

-„Co roku 8 000 organizacji międzynarodowych zamawia towary i usługi o wartości ok. 50 mld USD. Podmioty Systemu Narodów Zjednoczonych ogłaszają przetargi o wartości ok. 10 mld USD rocznie a Grupa Banku Światowego około 20 mld UDS rocznie. Dlatego staramy się zachęcić przedsiębiorców do udziału w przetargach organizowanych przez organizacje międzynarodowe oraz NATO. Dzięki tym zamówieniom przed przedsiębiorcami mogą otworzyć sięnowe rynki zbytu".

Podkreślić należy fakt, że współpraca z organizacjami zagranicznymi zapewnia bezpieczeństwo, dywersyfikację zamówień, ekspansję na rynki odległe oraz prestiż. Dodatkowo uczestnicząc w zamówieniach organizowanych przez NATO, przetargi są ograniczane tylko do firm państw członkowskich (co ma znaczenie np. dla firm informatycznych) a dostawy są realizowane głównie na terenie Europy.

W dalszej kolejności **Adam Nowicki, V-ce Prezes Atlantic Contract** podczas praktycznych warsztatów, omówił amerykańskie procedury przetargowe oraz przedstawił etapy, jakie należy wykonać, aby zarejestrować się jako dostawca rządu USA. Przedsiębiorcy dowiedzieli się również jakie kryteria muszą spełnić, aby przystąpić do przetargu oraz jakich słów kluczowych używać do wyszukiwania interesujących zamówień.

-„Zachęcam przedsiębiorców do udziału w takich przetargach ze względu na płynące korzyści w postaci zwolnienia z podatku VAT, gwarancji szybkiej płatności, otrzymania oficjalnego certyfikatu dostawcy w Departamencie Obrony i USA&NATO oraz co ważne marże 2-3 krotnie wyższe niż przy kontraktach krajowych"

W szkoleniu wzięło udział ponad 60 przedsiębiorców zainteresowanych tematyką zamówień dla rządu amerykańskiego.

Studio Espresso gościło w restauracji, klubie muzycznym i hotelu Apropo's

Studio Espresso z Marcinem Świeżym

z muzykiem zespołu SILENTlive rozmawiał Paweł Szpur

Byłeś jednym z pierwszych gości Studio Espresso kilka lat temu, wiele się zmieniło. Ale zanim zaczniemy o tym rozmawiać, przypomnij proszę jak zaczęła się ta przygoda z muzyką.

Wywiad był chyba cztery lata temu. Ale jeżeli chodzi o zespół to wróćmy do roku 2008 kiedy zaczęliśmy jako SILENTlive i wtedy we trójkę się spotkaliśmy, z basistą Krzyśkiem Janowskim.

Czasy studiów.

Tak, byliśmy wówczas studentami PWSZ-u wałbrzyskiego i razem studiowaliśmy. Zaczęło się od spotkania z Krzyśkiem Janowskim, basistą i wokalistą oraz gitarzystą - Marcinem Klasikiem. To miał być taki jednorazowy projekt. Mieliśmy zagrać podczas wałbrzyskiego festiwalu „PeWueaSiak" - tak to się wtedy nazywało. Nie wiem czy to jeszcze funkcjonuje ale wtedy funkcjonowało bardzo dobrze. Po tym jednym jedynym występie zagraliśmy dwa własne kawałki autorskie i doszliśmy do wniosku, że to chyba trzeba kontynuować. Fajnie nam to wychodzi, razem dobrze się ze sobą czujemy jako członkowie zespołu i powstało SILENTlive. Po kilku występach doszedł do nas Piotr Kruk, drugi gitarzysta. Znaleźliśmy pierwszego naszego perkusistę i tak się zaczęła cała historia SILENTlive.

Jak wyglądało tworzenie zespołu? Jak znajdowaliście nowych kolegów do grania?

To jest fenomenalne, że pomimo tego iż to wciąż nie przynosi nam żadnych pieniędzy udało nam się utrzymać przez 14 lat na scenie i w zespole następowały zmiany tylko i wyłącznie za perkusją. Bo czterech członków zespołu: Marcin Klasik – wokalista i gitarzysta, Piotr Kruk – gitarzysta, ja grający na instrumentach klawiszowych oraz basista Krzysztof Janowski tak naprawdę od początku jesteśmy. Te 14 lat za perkusją mieliśmy czterech perkusistów. Od 2016 roku gra z znami Dariusz Starostka.

Który też był gościem Studio Espresso.

Tak, który był gościem Studio Espresso i Marcin Klasik, który też był gościem w jednym z programów. Tak więc jest z nami Darek Starostka, który w 2016 roku doszedł do zespołu i od tego czasu jesteśmy w tym samym składzie.

Dariusz, będąc gościem wywiadu, opowiadał, że ciężko jest znaleźć perkusistę. Często jeden gra w dwóch, a nawet czterech zespołach. Faktycznie tak jest?

Tak to wygląda. Darek grał dotychczas w zespole Lolitas Masturbate, gra z nami. My mamy salę również z innym zespołem i tam też perkusista gra w różnych składach. To prawda - z perkusistami jest bardzo ciężko, zwłaszcza tutaj na naszym lokalnym, wałbrzyskim rynku.

Masz bardzo odpowiedzialną pracę. Jesteś oficerem prasowym. W pewnym momencie życia również zajmowałeś się piłką nożną. Jak połączyć to wszystko z życiem rodzinnym i zawodowym?

Ja jeszcze parę lat temu - tak jak mówisz - zajmowałem się piłką nożną, ale z czegoś trzeba było zrezygnować. Patrząc na to, że człowiek ma rodzinę i dzieci, pracę, do tego zajmuje się muzyką... na więcej czasu nie starcza. Tak mi zostało, praca, dom i tą trzecią rzeczą nad którą się skupiam, jest muzyka. I to też tak naprawdę czasu wystarcza nam na spotkania jedynie raz w tygodniu. W środy bądź w czwartki spotykamy się na próbach na dwie lub trzy godzinki. Niestety na więcej się nie da, chyba że ktoś z nas ma czas w domu przysiąść do pianina czy gitary i coś skomponować.

Dziękuję za rozmowę.

W dalszej części wywiadu nasz gość opowiada o tym ile płyt i singli już nagrali i kiedy znaleźli czas na pracę nad nimi. Marcin zdradza też to, jak udało im się sfinansować nagranie płyt i kiedy powstanie kolejna. Zeskanuj kod QR i czytaj pełen wywiad.

Oglądnij pełen wywiad

Pobierz kod!

REKLAMA R0228/22

Organizatorem corocznych warsztatów jest dr n. med. Paweł Pyka, ordynator Oddziału Chirurgii Onkologicznej.

Szkolą się w onkoplastyce

3 kwietnia 2022 roku w Specjalistycznym Szpitalu im. dra Alfreda Sokołowskiego w Wałbrzychu odbywają się wyjątkowe warsztaty medyczne poświęcone onkoplastyce. Dwunastu specjalistów z całej Polski przyjechało do Wałbrzycha, by poznawać najnowocześniejsze techniki chirurgii piersi. Co ważne, nauka i wymiana doświadczeń mają miejsce nie tylko na sali wykładowej, ale przede wszystkim przy stole operacyjnym.

Organizatorem corocznych warsztatów jest dr n. med. Paweł Pyka, ordynator Oddziału Chirurgii Onkologicznej. Gościem specjalnym tegorocznej edycji jest specjalista chirurgii ogólnej i onkologicznej Przemysław Jasnowski z Częstochowy. W ciągu dwóch dni uczestnicy wezmą udział w 6 różnych zabiegach łączących zagadnienia chirurgii onkologicznej i plastycznej. Dzięki takiemu podejściu lekarze nie tylko walczą z chorobą nowotworową, ale robią to w taki sposób, by pacjentka nie czuła się okaleczona. Specjalistyczny Szpital im. dra Alfreda Sokołowskiego w Wałbrzychu to jedna z czterech placówek w Polsce, która organizuje tego typu warsztaty masterclass. Jest również jednym z wiodących ośrodków w naszym kraju specjalizujących się w chirurgii piersi.

Red.

Fot. facebook.com/szpitalsokolowski

FILHARMONIA SUDECKA	TEATR LALKI I AKTORA	TEATR DRAMATYCZNY	TEATR ZDROJOWY	STARA KOPALNIA	WOK
koncert	spektakl	spektkal	koncert	koncert	koncert
Maleńczuk	Nie bój się, Dziadku!	PANI MORU	Opera in Love.	Dzień Europy w Wałbrzychu	Festiwal Piosenki Przedszkolnej
8.05.2022	21.05.2022	21.05.2022	13.05.2022	8.05.2022	14.05.2022

KOMPAS KULTURALNY

30 minut

#NIC się nie dzieje

DODATEK 29 KWIETNIA 2022

TEATR LALKI I AKTORA

NOWOŚĆ W "LALKACH"

Wiosenne propozycje wałbrzyskiej Sceny Lalkowej to przede wszystkim różnorodność w repertuarze. Zobaczymy zarówno klasykę literatury dziecięcej, jak i adaptacje tekstów współczesnych. Największą atrakcją będzie prapremiera spektaklu "NIE BÓJ SIĘ, DZIADKU!".

Bohaterką najnowszego spektaklu wałbrzyskiej sceny lalkowej jest mała zajęczyca Stefcia, którą Mama zostawia na kilka dni u Dziadków, bo sama musi wyjechać w bardzo ważnych sprawach służbowych. Mała Stefcia uwielbia Babcię, ale Dziadek zawsze wydawał jej się być trochę dziwny…
Podczas pobytu Stefci u Dziadków mają miejsce dziwne rzeczy… Między innymi miasteczko obiega wieść, że w okolicy grasuje groźny Złodziej Kwiatów. Dziadek, chcąc chronić piękne kwiaty Babci, przygotowuje na niego pułapkę, a Stefcia pomaga Dziadkowi, zaczytując się w międzyczasie książką o dziewczynce, która niczego nie chciała się bać… Pewnego dnia Stefcia pomaga Babci w pieczeniu ciasta: schodzi do piwnicy, bierze marchewki i… nagle ogarnia ją ciemność. Bohaterka słyszy sapanie, kroki, po chwili głośny krzyk!

Czy ktoś jeszcze boi się tak, jak Stefcia?

Historia Pawła Pawlaka tylko pozornie wydaje się dość błaha i spokojna bowiem porusza bardzo ważny temat oswajania strachu. Realizatorzy starają się wskazać młodemu widzowi w którą stronę podążać aby przezwyciężać uczucie strachu i to nie tylko przed wyimaginowanymi potworami. „Nie bój się, Dziadku!" w reżyserii Moniki Woronicz jest przyczynkiem do rozmowy na temat strachu. – Przecież każdy z nas czegoś się boi. Nieważne, czy jest duży, mały, mądry czy głupi - podkreśla reżyserka. - Wraz z małą Stefcią uczymy się pokonywać nasz strach, zmierzamy się z nim i dostajemy siłę, by zacząć wspierać w tym temacie innych – podkreśla Woronicz. Dzięki spektaklowi przekonujemy się, że

najlepszym sposobem na strach jest szczera rozmowa z kimś bliskim i kawałek marchewkowego ciasta, które pachnie cynamonem!

Celem przedstawienia jest oswojenie ogólnie pojmowanego lęku oraz pozostawienie młodych widzów w przekonaniu, że niepewność nie jest powodem do wstydu. Potrzeba bliskości, wsparcie i zrozumienie, to dodatkowe tematy, które obok głównego są poruszane przez realizatorów przedstawienia.
W finale historii dowiadujemy się, jakie zmiany zaszły w poszczególnych bohaterach. Zainspirowani postacią Stefci postanawiają zmienić coś w swoim życiu na lepsze, znaleźć nową pasję, zacząć podążać za marzeniami.

NIE BÓJ SIĘ, DZIADKU!
spektakl na podstawie książki Pawła Pawlaka pod tym samym tytułem
adaptacja i reżyseria MONIKA WORONICZ
scenografia i kostiumy ALEKSANDRA MISKA
muzyka MARCIN NAGNAJEWICZ
reżyseria światła FILIP NIŻYŃSKI
inspicjent FILIP NIŻYŃSKI
obsada PAWEŁ KUŹMA, KAROLINA BARTKOWIAK, RAFAŁ GORCZYCA, FILIP NIŻYŃSKI
prapremiera 21 maja 2022
wiek 3+

REPERTUAR
1.05/ niedziela/ 12:30/ Czarnoksiężnik z Krainy Oz/ 5+
8.05/ niedziela/ 12:30/ Frania Piorun/ 3+
15.05/ niedziela/ 12:30/ Dobrze, że jesteś/ 5+
15.05/ niedziela/ 16:00/ Raz, dwa, trzy… / 1-3 lat
21.05/ sobota/ 17:00/ Nie bój się, Dziadku!/ PREMIERA
22.05/ niedziela/ 12:30/ Nie bój się, Dziadku!/ 3+
28.05/ sobota/ 18:00/ 13 Bajek z królestwa Lailonii/ 7+
29.05/ niedziela/ 12:30/ Władca Skarpetek/ 3+

tekst/foto: Teatr Lalki i Aktora

bilety.teatrlalek.walbrzych.pl
Zeskanuj kod QR i kup bilet

SZA NIAW SKI

TEATR DRAMATYCZNY IM. JERZEGO SZANIAWSKIEGO W WAŁBRZYCHU

MAJ W SZANIAWSKIM

Maj to dla Teatru Dramatycznego czas wzmożonych prób do pierwszego w historii wałbrzyskiego teatru musicalu: DAISY.

Osoba i historia najsławniejszej wałbrzyszanki zasługują na przedstawienie wykraczające poza zwyczajne ramy teatru – była jednocześnie największą Pięknością Europy, nieszczęśliwą żoną i ostatnią panującą arystokratką na Zamku Książ. Porywająca opowieść inspirowana życiem księżnej, niezwykle ciekawej rodziny Hochbergów i realiów zmierzchu arystokracji będzie wyjątkowym widowiskiem.

Spektakl powstaje we współpracy z Zamkiem Książ i miastem Wałbrzych. Przed nami wielkie święto teatru muzycznego i niewątpliwy sukces wałbrzyskiej sceny.

W żywiołowym musicalu wystąpią: w roli Księżnej Daisy gościnnie Małgorzata Walenda, a także Angelika Cegielska, Dorota Furmaniuk, Agnieszka Kwietniewska [g], Irena Wójcik, Kinga Zygmunt [g], Mateusz Flis, Michał Kosela, Rafał Kosowski, Wojciech Marek Kozak, Radosław Lis [g], Piotr Mokrzycki, Krzysztof Piechniczek [g]. Premiera: 10.06.2022 na Dużej Scenie. Bilety już wkrótce w sprzedaży.

Zanim jednak premiera musicalu, Teatr zaprasza na szereg tytułów mających premiery w tym lub ubiegłym sezonie. Sprawdźcie, czy któregoś nie ominęliście!

6-8.05. WESELE dramat w trzech aktach

tekst: Stanisław Wyspiański, reż.: Wojtek Klemm

obsada: Karolina Krawiec-Grzelczak, Katarzyna Janek [g], Dorota Furmaniuk, Irena Sierakowska, Irena Wójcik, Mateusz Flis, Michał Kosela, Wojciech Marek Kozak, Mikołaj Krzeszowiec, Piotr Mokrzycki, Filip Perkowski, Wojciech Świeściak

Poetycki świat Klemma zaprasza widza na WESELE pełne aktualności. Współczesna forma podkręca wszystkie znaczenia arcytekstu Wyspiańskiego – spektakl o rodzimych małostkach, przywarach i zwykłej głupocie. W szaloną listopadową noc mieszają się różne polskie tożsamości, ale i różne interesy. Wójt, ksiądz i Żyd i ich niewyjaśnione spory są osią tej społecznej opowieści, a miastowi intelektualiści traktują te napięcia z pobłażaniem. Rodzi się z tego pytanie: Jak łatwo sprowokować nas do zrywu, którego cel jest nieokreślony, a powodzenie wątpliwe? I ileż już takich zrywów przeżywaliśmy w przeszłości?

7-8.05. RAJ ESKIMOSÓW

tekst: Bogusław Schaeffer, reż. i muzyka: Weronika Krówka, obsada: Weronika Krówka [g], Rafał Kosowski

RAJ jest spotkaniem artysty z jego muzą. Wesoły i bezpretensjonalny spektakl rozegrany między Weroniką Krówką, Rafałem Kosowskim i ich pianinem. Teatr, który korzysta z każdego dźwięku, każdego westchnienia i przejścia jak z muzyki, tworząc wielką arię o artystach i ich muzach.

13-15.05. NARUTOWICZ powiedział: kula, która mnie trafi, niech będzie mądra

tekst: pilgrim/majewski, reż: Paweł Świątek

obsada: Agnieszka Kwietniewska [g], Joanna Łaganowska, Mikołaj Krzeszowiec, Ryszard Węgrzyn

Barwny i rozrywkowy spektakl, który opowiada o mitach zabójstw na tle politycznym. Gabriel Narutowicz, pierwszy prezydent II RP, został zastrzelony kilka dni po swojej nominacji. Spektakl w przewrotny sposób pyta o to, co zostaje po morderstwie politycznym. Niesmak? Żałoba narodowa? Na pewno. Ale mord polityczny staje się też drogą do uświęcenia – zarówno mordercy jak i ofiary. Zapraszamy widzów do warszawskiej ZACHĘTY na Scenie Kameralnej - wspólnie poznajmy mądrą kulę, która trafiła już niejednego.

13-15.05. ANTYGONA

tekst: Sofokles, reż: Jakub Čermák

obsada: Angelika Cegielska, Irena Sierakowska, Irena Wójcik, Piotr Czarniecki [g], Mateusz Flis, Wojciech Marek Kozak, Czesław Skwarek, Dariusz Skowroński, Wojciech Świeściak

Najbardziej znana tragedia antyczna odczytana przez współczesne wartości. Jakub Čermák młody, czeski

reżyser, proponuje spektakl o ciele – o tym jednym niepogrzebanym, zbezczeszczonym ciele Polinejkesa, ale też tym ciele, które Kreon kazał pochować ze wszystkimi należnymi honorami. Jest też o ciałach, które pozostają żywe i przez to narażone na ciągły ucisk władzy. ANTYGONA pełna jest niewyrażonego bólu i tęsknoty – nieprzepracowanej żałoby.

20-21.05. PANI MORU / pożegnanie z tytułem!

tekst: pilgrim/majewski, reż.: Seb Majewski

obsada: Irena Sierakowska, Anna Solarek, Michał Kosela, Piotr Mokrzycki, Czesław Skwarek, Piotr Tokarz, Ryszard Węgrzyn

Spektakl operując groteskową formułą baśni dokumentalnej oddaje pamięć ostatnich lat naszej rzeczywistości. Wspólnie przyglądamy się temu, co stało się naszym zbiorowym doświadczeniem. Premiera była pierwszym oficjalnym spotkaniem z widownią w budynku Teatru po długiej, pandemicznej przerwie – nadszedł czas, by pożegnać Panią Moru na zawsze. Spod płaszczyka komediowych scen przebija się jednak niepokój i wciąż aktualne pytanie: kiedy (czy) świat wróci wreszcie do normalności?

21-22.05. ZŁOTY POCIĄG SUPERSTAR

tekst: Jan Czapliński, reż.: Aneta Groszyńska

obsada: Dorota Furmaniuk, Joanna Łaganowska, Irena Sierakowska, Michał Kosela, Rafał Kosowski, Piotr Mokrzycki, Filip Perkowski

Akcja rozgrywa się pośrodku gorączki, która opanowała świat po ogłoszeniu informacji o rzekomym istnieniu Złotego Pociągu w Wałbrzychu. Artyści rekonstruując opowieść przyglądają się wszystkim tym, którzy próbują ją okiełznać i uczynić swoją. Jednocześnie sami dalecy są od ukazywania tylko prawdy i powagi. Na miejsce przyjeżdża sam Steven Spielberg z Harrisonem Fordem – pragną jeszcze raz nakręcić historię o niepokornym archeologu. Całe miasto zostaje rozkopane do cna, ale to, co znajdą, nie będzie takie oczywiste.

28-29.05. RZYWOT część pierwsza: rozpadająca się biografia

tekst: pilgrim/majewski, reż.: Seb Majewski

obsada: Dorota Furmaniuk, Agnieszka Kwietniewska [g], Janka Woźnicka [g], Wojciech Świeściak

Spektakl o wielkiej wrocławskiej aktorce Idze Mayr grany bez zbędnych sentymentów i aury benefisu. Trzy siostry - postaci, w które Mayr wcielała się przez lata - udają się do Lwowa, aby uczcić pamięć matki – Igi Mayr właśnie. W podróży towarzyszy im pilot – Igor – oraz różnorodne wspomnienia, które złożą się na obraz historii polskiego teatru. O pamięci i o zapomnieniu, o wolnej miłości i o społeczeństwie, komediowo i brawurowo.

Pełny repertuar znajdziecie na stronie teatru: www.teatr.walbrzych.pl

tekst: Teatr Dramatyczny w Wałbrzychu
foto: Tobiasz Papuczys

INFORMATOR WAŁBRZYSKICH SZKÓŁ ZAWODOWYCH

PRACODAWCY ZATRUDNIAJĄ SPECJALISTÓW, DLATEGO:

ZDECYDUJ JAKI FACH DA CI KORZYŚCI,

NAUCZ SIĘ ZAWODU W DOBREJ SZKOLE,

PRACUJ, ZARABIAJ, ROZWIJAJ SIĘ W STREFIE ZAWODOWCÓW.

WSPIERAMY SZKOLNICTWO BRANŻOWE I NAUKĘ ZAWODÓW

INVEST in EDU

Polska Strefa Inwestycji

INVESTINEDU@INVEST-PARK.COM.PL
WWW.INVEST-PARK.COM.PL

STACJA „ENERGETYK"

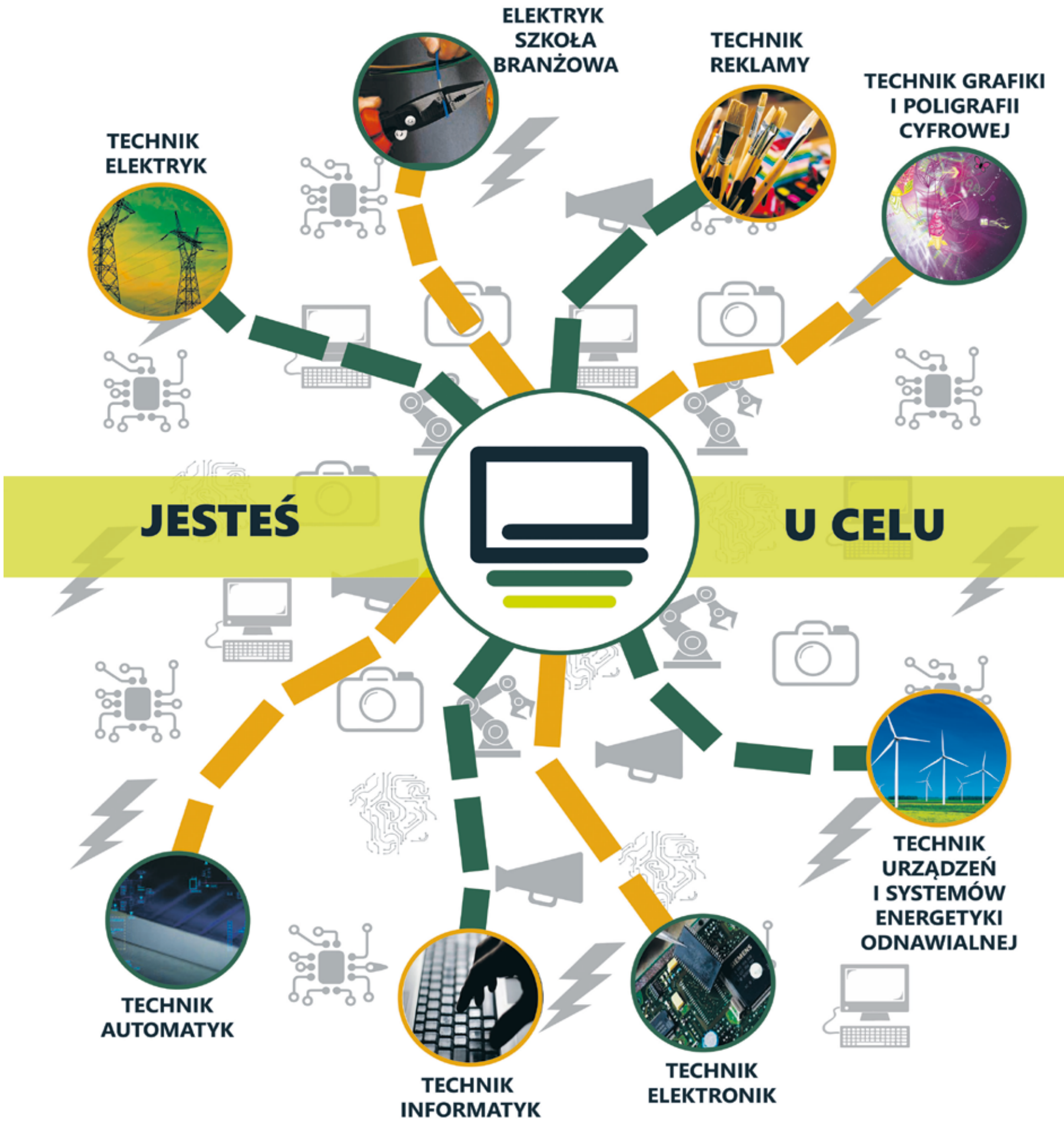

ZESPÓŁ SZKÓŁ POLITECHNICZNYCH „ENERGETYK"

energetyk.walbrzych.pl

WAŁBRZYCH

ALEJA WYZWOLENIA 5
58-300 WAŁBRZYCH

Klucz do sukcesu jest jeden
Zespół Szkół nr 7

TECHNIKUM • BRANŻOWA SZKOŁA

EKONOMISTA
manager biznesu
HR - pracownik ds. rekrutacji

KUCHARZ
bloger/vloger kulinarny
z drukiem 3D

KELNER
barman z elementami flair
i garnirowania drinków

CUKIERNIK
kreator tortów okolicznościowych

HOTELARZ
manager wellness & spa
stewardesa/steward na statkach pasażerskich

RESTAURATOR
trener personalny z elementami dietetyki
bloger/vloger kulinarny

zs7.walbrzych.pl

Mecenas: INVEST PARK 25 LAT WAŁBRZYSKA SPECJALNA STREFA EKONOMICZNA

Patronat: INVEST in EDU KLASTER EDUKACYJNY

BRANŻA SAMOCHODOWA
TECHNIK POJAZDÓW SAMOCHODOWYCH
MECHANIK POJAZDÓW SAMOCHODOWYCH
ELEKTROMECHANIK POJAZDÓW SAMOCHODOWYCH

BRANŻA MECHANICZNA
TECHNIK MECHANIK
OPERATOR OBRABIAREK SKRAWAJĄCYCH

BRANŻA MECHATRONICZNA
TECHNIK MECHATRONIK

BRANŻA LOGISTYCZNA
TECHNIK LOGISTYK

BRANŻA OGRODNICZA
TECHNIK ARCHITEKTURY KRAJOBRAZU

BRANŻA BUDOWLANA
TECHNIK BUDOWNICTWA
MONTER ZABUDOWY I ROBÓT WYKOŃCZENIOWYCH W BUDOWNICTWIE

BRANŻA MODOWA
TECHNIK PRZEMYSŁU MODY

BRANŻA FRYZJERSKA
FRYZJER

BRANŻA TELEINFORMATYCZNA
TECHNIK PROGRAMISTA

IM. MAKSYMILIANA TYTUSA HUBERA
ZESPÓŁ SZKÓŁ

ZESPÓŁ SZKÓŁ NR 5 IM. M. T. HUBERA
ul. Ogrodowa 2a, Wałbrzych
tel. (74) 846 74 74
www.zs5.walbrzych.pl
www.facebook.com/zs5mth

CZEKAJĄ NA WAS:

PRAKTYKI ZAGRANICZNE!
WSPANIAŁA ATMOSFERA!
CYKLICZNE IMPREZY SZKOLNE!
NAUKA W PRACOWNIACH WYPOSAŻONYCH W NAJNOWOCZEŚNIEJSZY SPRZĘT!

KSZTAŁCENIE ZAWODOWE WSPIERAJĄ:

RONAL, faurecia, cersanit, FIAT, TOYOTA NOWAKOWSKI, TOYOTA, ŠKODA, CITROËN, CISCO, SiRbud, SEGEPO-REFA, DSSE, GREEN, VICTORIA, epe KOKS, Wodociągi

Mecenas: INVEST PARK 25 LAT WAŁBRZYSKA SPECJALNA STREFA EKONOMICZNA

Patronat: INVEST in EDU KLASTER EDUKACYJNY

KOMPAS KULTURALNY

MAJ W FILHARMONII SUDECKIEJ

Trzy koncerty symfoniczne w maju to „Czarowna Andaluzja", Koncert na dwa fortepiany i wieczór z muzyką Dvoraka i Mendelssohna. W programie jest także koncert charytatywny, którym muzycy Filharmonii Sudeckiej włączają się w pomoc walczącym w Ukrainie.

Czarowna Andaluzja – program, którego tytuł przyjęliśmy z kompozycji Joaquina Rodrigo Concierto Andaluz na cztery gitary i orkiestrę jest okazją do przybliżenia twórczości autora legendarnego koncertu na gitarę Concierto de Aranjuez. Orkiestrę Filharmonii Sudeckiej poprowadzi Bartosz Żurakowski, który do wykonania Concierto de Andaluz zaprosił Cracow Guitar Quartet. W programie koncertu są także Alborada del gracioso i Bolero Maurice Ravela.

W trakcie wałbrzyskiego koncertu **13 maja 2022 o godzinie 19:00** wystąpi Krakowski Kwartet Gitarowy w składzie: Miłosz Mączyński, Joanna Baran-Nosiadek, Łukasz Dobrowolski, Mateusz Puter – gitary.

W programie koncertu Czarowna Andaluzja są także najwspanialsze przykłady sztuki orkiestracyjnej Ravela. Alborada del gracioso to przywołanie Hiszpanii z marzeń - doskonałe wykorzystanie wszystkich zasobów orkiestry, bogactwa kolorystyki, rytmu oraz kontrastów i dynamiki. Bolero, „marsylianka współczesnych koncertów" jak anonsowano utwór w prasie w 1932 roku powstało dla samego efektu orkiestrowego. Sukces Bolera polega na powtarzaniu jednego schematu rytmicznego z jednym tematem i jednym kontra tematem, niestrudzenie sto siedemdziesiąt razy, bez żadnej wariacji rytmu i tempa. Ravel bawi się tylko barwą i rosnącą akumulacją instrumentów, tworząc w ten sposób najbardziej obsesyjne crescendo, z krótką tylko modulacją na końcu, gwałtowną przerwą i zatrzymaniem. Ravel stał się sławny po wykonaniu Bolera w czasie amerykańskiego tournée Arturo Toscaniniego 14 listopada 1929 roku.

Kolejny koncert, na który zapraszają muzycy Filharmonii Sudeckiej to kameralny koncert charytatywny **15 maja 2022, w niedzielę, o 18:00.** Wstęp na koncert jest wolny, a zbiórkę do puszek na rzecz Stowarzyszenia Ukraina-Wałbrzych prowadzić będą przedstawiciele Fundacji Rozwoju Ekonomii Społecznej z Wałbrzycha. Muzycy przygotowali program złożony z utworów kompozytorów polskiech i ukraińskich. Zagrają pracujące w Orkiestrze Filharmonii Sudeckiej Olga Malyk – skrzypce i Olga Levchenko – skrzypce, obie z Ukrainy oraz Anna Osowska-Kud – skrzypce, Zofia Kowalczyk – altówka, Wojciech Kud – wiolonczela i Kamil Piotr Grabowski – fortepian. Serdecznie zapraszamy na ten koncert – bardzo zachęcamy do wsparcia walczących w Ukrainie, ale także tych, którzy swoje losy związali w tym niespokojnym czasie z Polską.

---

20 maja 2022 o godzinie 19:00 odbędzie się koncert, w którym solistami będą dwa fortepiany, a raczej Książek Piano Duo. Muzycy – Agnieszka Zahaczewska-Książek i Krzysztof Książek – fortepiany są laureatami I nagrody w kategorii zespoły kameralne II Międzynarodowego Konkursu Muzyki Polskiej im. Stanisława Moniuszki w Rzeszowie 2021. Orkiestrę Filharmonii Sudeckiej poprowadzi Agata Zając, dyrygent, która w bieżącym sezonie artystycznym jest dyrygentem-rezydentem w naszej Filharmonii. Usłyszymy Koncert na dwa fortepiany Es-dur Wolfganga Amadeusa Mozarta, Scherzo symfoniczne „Stańczyk" Ludomira Różyckiego i Poemat symfoniczny „Epizod na maskaradzie" Mieczysława Karłowicza.

---

27 maja 2022 o godzinie 19:00 w koncercie symfonicznym, w którym Orkiestrę Filharmonii Sudeckiej poprowadzi gościnnie Paweł Kotla usłyszymy III Symfonię a-moll „Szkocką" Felixa Mendelssohna oraz Koncert skrzypcowy a-moll Antonína Dvořáka. Solistką koncertu będzie Roksana Kwaśnikowska – skrzypce, znakomicie znana wałbrzyszanom chociażby z występów z Lutosławski Quartet w czasie ostatniej odsłony Festiwalu Ensamble.

O wydarzeniach w maju w Filharmini Sudeckiej czytaj więcej na www.30minut.pl

Bilety na koncerty do nabycia w kasie Filharmonii Sudeckiej przy ulicy Słowackiego 4 w Wałbrzychu, tel.: 501-674-397 oraz online: www.filharmonia-sudecka.bilety24.pl.

Zapraszamy!

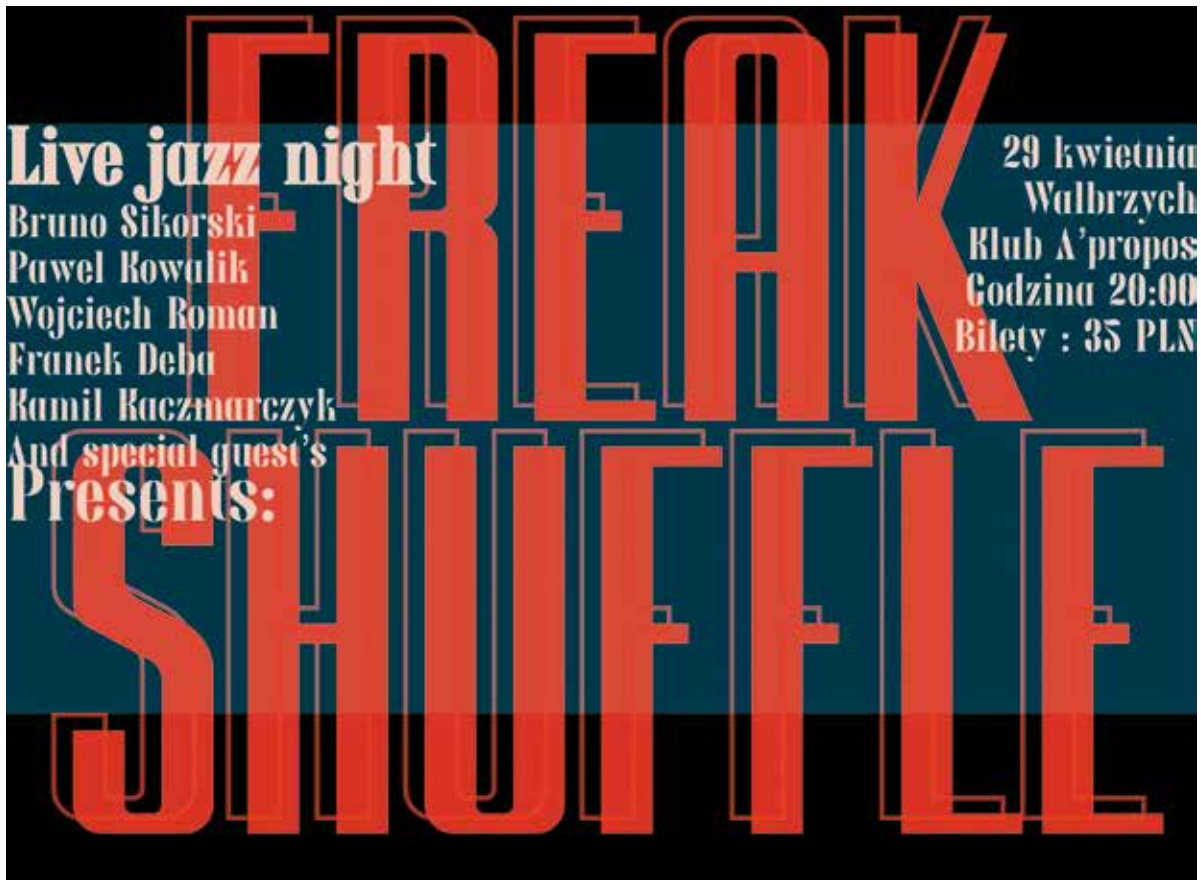

Spotkanie autorskie z Mikołajem Sokołem

w Wałbrzychu – a konkretnie w Muzeum Górnictwa i Sportów Motorowych

Poznaj historię Formuły 1 widzianą Sokolim Okiem Mikołaja Sokoła, który z bliska obserwował niemal 200 Grand Prix! Książka jednego z najpopularniejszych dziennikarzy zajmujących się F1 w Polsce opowiada o najważniejszych, najciekawszych, najbardziej emocjonujących, decydujących, nietypowych wydarzeniach i kluczowych postaciach w historii tego sportu. Nie brakuje tu także polskiego akcentu – opowieści związanych z ekscytującą karierą Roberta Kubicy.

Spotkanie autorskie z Mikołajem Sokołem w Wałbrzychu – a konkretnie w Muzeum Górnictwa i Sportów Motorowych. W kultowym miejscu w 28 rocznicę śmierci Ayrtona Senny. Zobacz jego pomnik jedyny na świecie stworzony przy ulicy jego imienia o statusie miejskim oraz ekspozycję w Muzeum poswieconą wielkiemu sportowcowi, kierowcy wyścigowemu a przede wszystkim człowiekowi, który pomagał najbardziej potrzebującym, w szczególności dzieciom

Podczas spotkania będzie można nabyć/kupić książkę wraz z możliwością uzyskania autografu, dedykacji autora książki.

Wstęp wolny.

Informator nr 8 | 29 kwietnia 2022
Nakład do 16 000 egzemplarzy
Powiat wałbrzyski, świdnicki,

Wydawca:
Centrum sp. z o.o.
ul. Ludowa 1C/111
58-304 Wałbrzych

tel.: 531 407 736
e-mail: sekretariat@30minut.pl
www.30minut.pl

30 minut Zielonym do góry

DR MAŁGORZATA BEŚLERZEWSKA

W przedostatni piątek kwietnia mogliśmy obchodzić Dzień Ziemi. Zazwyczaj jest to kolejna okazja do sprzątania parków, lasów. Oficjalnie święto pojawiło się w 2009 roku za sprawą ONZ i bywa mylone ze Sprzątaniem Świata (ang. Clean Up the World), które przypada w trzeci weekend września.

Ostatni Dzień Ziemi, w mojej opinii, wyszedł jednak z ram zbierania odpadów z zielonej przestrzeni miejskiej, bo była to kolejna okazja do poruszenia w mediach tematów związanych z ekologia, ochroną środowiska naturalnego czy zgubnym wpływem człowieka na klimat i środowisko. Wszystkie te tematy ostatecznie trafiają na punkt o spalaniu paliw kopalnych, co w obliczu napaści Rosji (eksportującej ropę, gaz i uran do europejskich elektrowni jądrowych) na Ukrainę zyskuje wydźwięku tej najbardziej aktualnej polityki międzynarodowej.

Mam dwie refleksje związane z ostatnim Dniem Ziemi. Pierwsza: powinniśmy być na etapie transformacji energetycznej, wprowadzać gospodarkę obiegu zamkniętego i zmniejszać ilość produkowanych odpadów do poziomu 0, a my nadal po lasach, parkach, rzekach, łąkach zbieramy porzucone lodówki, kanapy czy opony do samochodu. Druga myśl: podstawą ekologii jest idea równowagi. Jeśli w jakimś ekosystemie jakaś jego część zaczyna dominować, inna drastycznie słabnie na przykład przez choroby, to cały ekosystem przestaje działać, dochodzi do punktu, kiedy zmiany zachodzą w galopującym tempie. Ironia obecnej sytuacji polega na tym, że ignorancja takiej fundamentalnej zasady działającej w przyrodzie, analogicznie przeniesiona do gospodarki międzynarodowej mści się na nas w dwójnasób – kryzysem ekonomicznym i klimatycznym.

30 minut Słowo na piątek

PAWEŁ SZPUR

Praca - według Słownika Języka Polskiego oznacza po pierwsze: celową działalność człowieka zmierzającą do wytworzenia określonych dóbr materialnych lub kulturalnych. Po drugie: to wytwór takiej działalności, zwłaszcza w dziedzinie nauki lub kultury, po trzecie: zajęcie, zatrudnienie jako źródło zarobku; też: instytucja, w której się pracuje zarobkowo oraz funkcjonowanie organizmu, narządu lub urządzenia. Ponadto praca to również wielkość fizyczna określająca ilość energii potrzebnej do przemieszczenia ciała materialnego w przestrzeni, równa iloczynowi wartości siły działającej na to ciało przez wartość przebytej przez nie drogi. Jednak to nie wszystko. Praca organiczna to praca u podstaw - czyli hasła pozytywistów polskich po powstaniu styczniowym, wzywające do obrony bytu narodowego nie przez walkę zbrojną, lecz przez rozwój gospodarki i oświaty. Nie wiem, która definicja najbardziej Wam się podoba, ale zapewne ta mówiąca o instytucji, w której się pracuje zarobkowo. Pracę traktujemy jako miejsce, w którym możemy zaspokoić potrzeby egzystencjalne swoje i swojej rodziny. Ale to nie wszystko. W momencie, gdy ciąży na nas kredyt hipoteczny, utrata pracy jest jednoznaczna z rodzinnym dramatem. Dożyliśmy czasów, w których wypalenie zawodowe jest wpisane oficjalnie na listę chorób. Możemy leczyć się i chorować właśnie na tą przypadłość. Ale czy faktycznie praca musi kojarzyć się tylko negatywnie? Tylko z miejscem zarabiania pieniędzy celem utrzymania siebie i rodziny? Czy w czasach globalnej wioski, możliwości samozatrudnienia i unijnych dotacji, praca musi być koniecznością czy może być przyjemnością? Warto się nad tym zastanowić, czytając Temat Tygodnia o tym jak było kiedyś...

Redaktor Naczelny

30 minut Jakub Zima

sport na zimno

Czesiu krytyk filmowy

Zastanawiam się nad sytuacją kadry przed Mistrzostwami Świata w Katarze. Do turnieju mamy jeszcze kilka miesięcy i wydaje się, że to szmat czasu. No właśnie wydaje się.

Przeglądając Internet, rzuciły mi się w oczy bramki naszej kadry z ostatniego meczu z Meksykiem. No właściwie jedna bramka Pawła Brożka po uderzeniu, którego padło wyrównanie. Ówczesne 1:1 potraktowano jako niedosyt. Ciekawe jakby dzisiaj odebrano taki właśnie rezultat.

Gdy zapytano trenera Michniewicza o rywala, odpowiedział w swoim stylu. Żartobliwy styl jest pewnie jedynie zasłoną dymną, ale i tak jakiś wydźwięk pozostawia. Zastanawiam się czy to dobra metoda. Wynik może być różny, zgoła odmienny od oczekiwań. No i właśnie. W zależności od tego wyniku będziemy różnie interpretować słowa selekcjonera o meksykańskich serialach. Być może po wygranej chętnie je obejrzymy. Po porażce prawdopodobnie zarzucimy trenerowi, że zbyt dobrze się bawił.

No i znowu wracamy do punktu wyjścia. Może warto obejrzeć Działa Navarony i nastrzelać Kartelom tyle ile się da. Jeśli się da, Czesiu zostanie nowym - dobrym - krytykiem filmowym.

JZ

Zeskanuj kod QR i czytaj sportowe teksty Jakuba

W drodze na finał, zdobyli kolejny puchar

Gotowi na finał!

Przygotowujący się do startu w turnieju finałowym Mistrzostw Polski Juniorów Młodszych, podopieczni Tomasza Botwiny zwyciężyli w turnieju o Puchar Dolnośląskiej Akademii Siatkówki.

Zawody, w których wzięły udział trzy zespoły rozegrano w Legnicy. Wałbrzyszanie zagrali bardzo skutecznie i bez większych problemów pokonali obydwu rywali po 3:0. Jest to dobry prognostyk przed szybko zbliżającymi się finałami, gdzie rozstrzygną się losy 8 najlepszych zespołów w kraju. Cieszy, że w tym gronie jest drużyna z Wałbrzycha.

Rywalami Chełmca w finałach będą: MOS Wola Warszawa, Enea Energetyk Poznań, Chemik Bydgoszcz, Lechia Tomaszów Mazowiecki, AZS Częstochowa, AT Jastrzębski Węgiel, KS Metro Warszawa.

JZ

Trener Rafał Siczek natchnął zespół i...

Grom pokonany

Porażka w zaległym meczu w Kłodzku w Szczawnie-Zdroju szybko została zapomniana. Pomimo krótkiego czasu na regenerację, podopieczni trenera Rafała Siczka dzielnie stawili czoła Gromowi.

Trudne spotkania potrafią drużynom nadać charakteru. Mineralni w rundzie wiosennej nie mieli do tej pory łatwych meczy. Zdobywane punkty pokazują jednak, że zespół konsekwentnie realizuje przedsezonowe założenia, by jak najszybciej zapewnić sobie spokojne bytowanie w górnej części tabeli.

Od samego początku wiedzieliśmy, że musimy wygrać ten mecz, żeby zapewnić sobie trochę oddechu w górnej części tabeli. Mecz udało się wygrać, lecz nie należał on do tych łatwych. Drużyna z Witkowa postawiła bardzo ciężkie warunki. Myślę, że nie pomogło nam to, że w środę rozegraliśmy zaległy mecz, co mogło wpłynąć na delikatny brak świeżości z naszej strony **– mówił Filip Brzeziński.**

To był ciężki mecz, drużyna z Gromu Witków nam wyjątkowo nie leży i zawsze musimy się mocno napracować, aby uzyskać pozytywny wynik. Dziękuję drużynie za konsekwentne dążenie do celu, nasza gra nie była może piękna ale okazała się skuteczna. Bramki dla nas po asystach Pawła Tobiasza strzelali Filip Brzeziński oraz Maciek Zawadzki **– dodał trener Rafał Siczek.**

MKS Szczawno Zdrój – Grom Witków 2:1 (1:1)

1:0 – Filip Brzeziński 32'
1:1 – Wojciech Furmankiewicz 41'
2:1 – Maciej Zawadzki 75'

JZ

Gospodarzom ciężko było udowodnić swoją wyższość, ale wtedy...

Paweł Sajdak został bohaterem Zdroju

Przed meczem z Górnikiem, piłkarze Zdroju byli stawiani w roli faworyta i jak na faworyta przystało, konsekwencją w dążeniu do celu, swój cel osiągnęli.

Mecz okazał się jednak bardzo zaciętym spotkaniem. Na pierwszego gola przyszło nam czekać przez niemal całą pierwszą połowę. Gospodarzy na prowadzenie wyprowadził Dariusz Dydrych. Niedługo po przerwie wynik podwyższył Konrad Zwolenik.

Na więcej czekaliśmy aż do samej końcówki spotkania. Przytomnością umysłu i wysoką skutecznością popisał się Paweł Sajdak, który dzięki trzem trafieniom doprowadził gospodarzy do okazałego zwycięstwa.

Pierwsza połowa pod nasze dyktando, choć nie przełożyło się to na wynik, kilka niewykorzystanych okazji, później rzut karny i do przerwy mamy 1:0, po przerwie szybko podwyższamy na 2:0 i gra się uspokaja, dalej prowadzimy grę, czego wynikiem są kolejne bramki, ale nic nie może zabrać drużynie Gorc młody ambitny zespół nie jednej drużynie jeszcze zabierze punkty **– mówił po meczu strzelec trzech bramek.**

Zdrój Jedlina Zdrój – Górnik Boguszów Gorce 5:0 (1:0)

1:0 – Dariusz Dydrych 43'(k)
2:0 – Konrad Zwolenik 56'
3:0 – Paweł Sajdak 76'
4:0 – Paweł Sajdak 87'
5:0 – Paweł Sajdak 89'

JZ

Zablokowany dostęp do własnej bramki nie wystarczył

Przeparkowali autobus

Górnik jako murowany faworyt do awansu kolejny raz zmierzył się z przeciwnikiem, który zamurował dostęp do własnej bramki. Przysłowiowy autobus na 30 metrze okazał się wyjątkowo skuteczną zaporą.

Pomimo wielu sytuacji bramkowych na gola czekaliśmy aż do 39 minuty spotkania. Gol Adama Niedźwiedzkiego natchnął kolegów z zespołu, którzy za sprawą Damiana Chajewskiego już po 60 sekundach prowadzili 2:0. Kolejne trafienia gospodarze dołożyli już w drugiej połowie. Wystarczyło to na spokojny komplet punktów i rozpoczęcie przygotowań do kolejnego spotkania. Jak mecz ocenił Marcin Domagała?

Ciężko gra się kiedy drużyna przyjezdna całym zespołem broni się 30 metrów od bramki. Musieliśmy grać cierpliwie i czekać na błąd przeciwnika. Zapominamy już to co było w sobotę, teraz czekamy na Zjednoczonych Żarów **- mówił po meczu trener zespołu.**

Po 23 kolejkach wałbrzyszanie zajmują 1 miejsce w ligowej tabeli. Nad drugimi Skałkami Stolec mają w tej chwili 4 punkty przewagi i jeden mecz zaległy z Kryształem Stronie Śląskie. Zawody zaplanowano na 1 czerwca. Początek spotkania o godzinie 17:00.

Górnik Wałbrzych - Karolina Jaworzyna Śląska 4:0 (2:0)

1:0 - Adam Niedźwiedzki 39'
2:0 - Damian Chajewski 40'
3:0 - Damian Chajewski 65'
4:0 - Michał Bartkowiak 87'

JZ

Tenisowa majówka w Parku Sobieskiego

Od wielu korty w Parku Sobieskiego tętnią sportowym życiem. Nie da się ukryć, iż głównie za sprawą dorosłych fanów tenisa ziemnego. Powyższą tendencję próbuje zmienić Sebastian Stawicki, który w najbliższych dniach zaprasza dzieci i młodzież do udziału w darmowych lekcjach tenisa pod hasłem „ Majówka tenisowa".

Od soboty do wtorku na kortach trwać będzie akcja naborowa do szkółki tenisowej spod szyldu WKT Atri Wałbrzych. Za powyższym pomysłem stoi Sebastian Stawicki, który próbuje zachęcić dzieci już od 5 roku życia oraz młodzież do odwiedzin na obiekcie w centrum miasta. Na każdego chętnego czeka jedna, darmowa lekcja z trenerem. Aby skorzystać z propozycji należy zapisać się telefonicznie pod numerem 736-051-555.

Ruszają rozgrywki amatorów

Niemal od ćwierć wieku od maja do końca września na kortach w Parku Sobieskiego rozgrywana jest Amatorska Liga Tenisa. Nie inaczej jest i w tym roku, bowiem już za kilka dni rozpocznie się 24 edycja ligi. Ligi, która od samego początku cieszy się sporym zainteresowaniem lokalnych i nie tylko tenisistów. Dość napisać, iż w zmaganiach singlistów i deblistów regularnie uczestniczy około 100 graczy. Mimo iż pierwsze mecze już w najbliższych dniach, to wciąż można zgłaszać swój udział w rozgrywkach. Na chętnych czeka Ryszard Polit, a numer kontaktowy dostępny jest na stronie atri.walbrzych.pl

fot. użyczone

Bartłomiej Nowak

Siłacze liczą na wsparcie

Na naszych łamach często informujemy o sukcesach przedstawicieli niszowych czy nawet egzotycznych dla wielu dyscyplin sportu. O armwrestlingu nie było jednak nigdy mowy. Czas zatem nadrobić zaległości, tym bardziej że dwóch wałbrzyszan - Marcin Struś oraz Wiesław Idziak uzyskało kwalifikacje do Mistrzostw Europy oraz Mistrzostw Świata we wspomnianej dyscyplinie sportu.

Przed kilkunastoma dniami w Jaworznie rozegrano XXII Mistrzostwa Polski w Armwrestlingu, czyli innymi słowy – siłowaniu na rękę. W imprezie wystartowało dwóch wałbrzyszan. Chodzi o Wiesława Idziaka (klub Złoty Tur Gdynia) oraz Marcina Strusia (Orawa Niedźwiedzie). Pierwszy z wymienionych sięgnął po cztery krążki, dwa brązowe w Mastersach (40 lat) oraz dwa srebra (na lewą i prawą rękę) w Grand Mastersach, czyli powyżej 50 lat. O sporym pechu może mówić za to Struś, na którego drodze po brązowy medal stanął aktualny Mistrz Świata, późniejszy triumfator kategorii 78 kg.

Powyższe wyniki przełożyły się na życiowy sukces wałbrzyszan, którzy uzyskali nominacje do reprezentacji Polski, a zarazem zapewnili sobie udział w Mistrzostwach Europy oraz Świata. Mistrzostwa Starego Kontynentu odbędą się pod koniec maja w Rumi i już dzisiaj możemy z przyjemnością poinformować, iż nie zabraknie w nich Idziaka. Z przyczyn rodzinnych Struś zdecydował się zrezygnować z wyjazdu nad morze, aby przygotować się do wrześniowego startu we Francji. - Niestety, występ w Dieppe znacznie przekracza moje możliwości finansowe, gdyż całkowity koszt może sięgnąć powyżej 6 tysięcy złotych. Dlatego zwracam się z prośbą o pomoc w sfinansowaniu udziału w imprezie -, powiedział wałbrzyszanin. Osoby zainteresowane wsparciem ambitnego zawodnika, proszone są o kontakt pod numerem telefonu 504-014-467.

fot. użyczone

Bartłomiej Nowak

30 minut KARTA WAŁBRZYSKIEGO SPORTOWCA

Imię: Marcin
Nazwisko: Struś
Data urodzenia: 30 marca 1987 roku
Pseudonim sportowy: brak
Klub: Orawa Niedźwiedzie
(armwrestling – siłowanie na rękę)

Największy dotychczasowy sukces: Obecnie moim największym sukcesem jest udział w niedawnych Mistrzostwach Polski w siłowaniu na rękę w Jaworznie, w których uplasowałem się tuż za podium, a dzięki temu zakwalifikowałem się do reprezentacji Polski. Niestety, w drodze po brązowy medal przegrałem z aktualnym Mistrzem Świata – Arturem Krupą z klubu Tytan Jaworzno, który później sięgnął po złoto. Tym samym jednak zdobyłem kwalifikację do Mistrzostw Europy, z których jednak z przyczyn rodzinnych muszę zrezygnować. Na przełomie września i października we francuskim Dieppe odbędą się Mistrzostwa Świata, w których bardzo chciałbym wystąpić, jednak mój start uzależniony jest od spraw finansowych.

Kto jest twoim idolem sportowym: W mojej dyscyplinie nie było lepszego zawodnika aniżeli John Brzenk. Mimo 57 lat Amerykanin wciąż staje do walki, a w czasach swej świetności przez 25 lat dominował we wszystkich kategoriach armwrestlingu.

Dlaczego armwrestling: Moja przygoda z armwrestlingiem zaczęła się około 15 lat temu, gdy wziąłem udział w zorganizowanych w Śródmieściu lokalnych zawodach. Mimo że byłem najlżejszym uczestnikiem, to zająłem 4. miejsce. Moi wałbrzyscy rywale jeździli na różne imprezy, zacząłem więc z nimi trenować i startować w zawodach. Co ciekawe, oni zakończyli już swoje starty, a ja wciąż się siłuję.

Jaki cel chciałbyś osiągnąć: Po wspomnianym wywalczeniu kwalifikacji do Mistrzostw Świata chciałbym pojechać do Francji, aby pokazać się z najlepszej strony, a zarazem godnie reprezentować swój kraj i Wałbrzych.

30 minut Dobrosław Kowalski

futbol po mojemu...

Niech żyje Michniewicz!

Kończąc na tych łamach moje podsumowania mundialowych baraży dziś jeszcze słowo o samym selekcjonerze. Czesław Michniewicz nie był moim faworytem do objęcia tego stanowiska. Pisałem też tu kilkakrotnie, że kompletnie nie interesowały mnie kwestie ilušet telefonów do „Fryzjera", tym bardziej, że pracowali wtedy w jednym klubie - Amice Wronki a poza tym Michniewiczowi nie przedstawiono nigdy żadnych zarzutów korupcyjnych. W tamtym czasie w korupcję w rodzimym futbolu w jakiś sposób zamieszani byli wszyscy i sprowadzanie dziś całej historii do trzech nazwisk: Forbricha, Wdowczyka i Michniewicza jest niedorzeczne. Byłem przeciwko Michniewiczowi, bo uważałem, że jego dotychczasowa kariera szkoleniowa, styl pracy, filozofia gry czy właściwości interpersonalne, nie predestynują go do prowadzenia najważniejszej drużyny w Polsce. Ponadto bałem się, że z powodu wymienionych okoliczności nie będzie miał u zawodników, zwłaszcza tych czołowych odpowiedniego autorytetu. Po meczu ze Szwecją (i to nie tylko ze względu na sam wynik) i po całym zgrupowaniu muszę przyznać, że o selekcjonerze zmieniłem w dużej mierze zdanie. Bo widziałem innego człowieka niż przez całe lata wcześniej. Widać było jak pozytywnie nastawił drużynę na ten mecz. Wyzwolił w niej przekonanie (czego naszym tak bardzo zawsze brakuje), że są w stanie, jednak z faworytem tego starcia i z drużyną, na której punkcie mamy kompleksy od lat, zagrać otwartą piłkę, nie bać się, grać jak równy z równym, przejmować inicjatywę. A takie nastawienie w jakimś sensie było też ryzykiem, biorąc pod uwagę wcześniejszy mecz ze Szkocją i to, że drużyna z tym trenerem przebywała ze sobą dopiero tydzień. Ale podjęcie tego ryzyka też trzeba zapisać trenerowi na wielki plus. Ponadto Michniewicz pokazał się jako człowiek zdecydowany, pewny siebie i wcale nie bufonowaty, co mu niektórzy zarzucali po pomeczowych wypowiedziach. Dlatego zakończę ten felieton tak jak przed tygodniem - jestem optymistą!

dobroslawkowalski.pl
futbolpomojemu.net

30 minut QueensEkspert

MONIKA DYLĄG

kosmetolog, specjalizuje się w terapiach leczniczych oraz terapiach anti aging twarzy i ciała, Salon Queens Szczawno-Zdrój

Piękne ciało na lata – nie tylko na lato.

Jak wiele z nas zwraca większą uwagę na wygląd naszego ciała gdy zbliżają się ciepłe, słoneczne dni a do szafy chowamy ciepłe zimowe ubrania?? Wiosna i lato to czas gdy przyroda pięknieje a my sami mamy ochotę zadbać o siebie i zrobić coś dla poprawy wyglądu.

Co zatem należy zrobić by cieszyć się piękną, zadbaną skórą i szczupłą sylwetką tak samo przez cały rok? Zawsze powtarzam, że o piękne ciało należy zadbać holistycznie to znaczy wielowymiarowo.

Najlepszym sposobem jest regularność, a także dbałość o organizm od środka.

Nowoczesne terapie modelujące sylwetkę dadzą szybkie i wspaniałe rezultaty, jednak by zachować smukłe ciało i jędrną skórę dobrze jest wykonać zabieg przypominający co 2-3 miesiące. Dodatkowo stała aktywność fizyczna podniesie efektywność zabiegów.

Zabiegi na twarz skutecznie będą radzić sobie ze zmarszczkami, przebarwieniami, spadkiem jędrności czy trądzikiem. Jednak nie należy zapominać o pielęgnacji domowej, która stanowi 60-70% sukcesu terapii. Dobrej jakości kosmetyki bogate w substancje aktywne będą pielęgnowały i stymulowały naszą skórę na co dzień. Zawsze powtarzam, że pielęgnacja powinna być „ uszyta na miarę" to znaczy dobrana ściśle do potrzeb naszej skóry.

„ Jesteś tym co jesz". Powiedzenie z którym trudno się nie zgodzić. Obserwuję to na co dzień w pracy z klientami borykającymi się z różnymi dysfunkcjami skórnymi. Nieczęsto zdarza się, że egzema lub wysypka skórna pojawia się na skórze w wyniku nietolerancji pokarmowej. Styl żywieniowy odzwierciedla się na naszej skórze w pozytywny, jak również negatywny sposób. Dlatego by cieszyć się długo piękną skórą nie zapominajmy o piciu wody, owocach, warzywach, antyoksydantach, zdrowych tłuszczach bogatych w kwasy omega 3, 6, 9.

REKLAMA R0229/22

Prezydent Miasta Wałbrzycha

Ogłasza pierwszy ustny przetarg nieograniczony na ustalenie rocznego czynszu za dzierżawę nieruchomości gruntowych położonych w Wałbrzychu przy ulicy Orkana, stanowiących własność Gminy Wałbrzych, oznaczonych jako działki nr 10/2, nr 14/2, nr 14/3 w obrębie nr 24 Poniatów o łącznej powierzchni 1,8239 ha, z przeznaczeniem na cele rolne.

Wysokość wywoławczej rocznej kwoty czynszu dzierżawnego nieruchomości gruntowych została ustalona na kwotę 742,76 zł.

Dla wskazanych nieruchomości obowiązuje miejscowy plan zagospodarowania przestrzennego, zgodnie z którym działka oznaczona numerem 10/2 obręb 24 Poniatów położona jest na terenie oznaczonym symbolem C.22 RU – użytki zielone. Działka oznaczona numerem 14/2 i działka numer 14/3 położone są na terenie oznaczonym symbolem C.22 oraz C.21 MN/MW/U – użytki zielone, teren zabudowy mieszkaniowej.

Czas trwania umowy – 3 lata.

Przetarg odbędzie się w dniu 08.06.2022r. w Urzędzie Miejskim w Wałbrzychu,
ul. Kopernika 2 sala nr 107 (sala ślubów) o godz. 8:20.

Uczestnicy przetargu zobowiązani są posiadać: dokument tożsamości, aktualny wydruk z Krajowego Rejestru Sądowego lub z innego właściwego rejestru dla podmiotów innych niż osoby fizyczne, numer NIP, odpis z właściwego rejestru przetłumaczony przez tłumacza przysięgłego w przypadku cudzoziemców – osób prawnych (w rozumieniu ustawy o nabywaniu nieruchomości przez cudzoziemców z dnia 24 marca 1920 t. j. Dz. U. z 2017 r., poz. 2278), stosowne pełnomocnictwo w przypadku reprezentowania uczestnika przetargu przez pełnomocnika, ewentualnie inne dokumenty potwierdzające formę prowadzenia działalności i sposób reprezentacji uczestnika przetargu. Wszystkie dokumenty wymienione w niniejszym punkcie powinny mieć formę pisemną (papierową).

Warunkiem przystąpienia do przetargu jest wpłacenie do dnia 01.06.2022 r. wadium w wysokości 742,76 zł na konto Urzędu Miejskiego w Wałbrzychu Biuro Dochodów Niepodatkowych Bank Millennium S. A. 93 1160 2202 0000 0004 9251 8376 (z dopiskiem „Wadium na przetarg – działki nr 10/2, 14/2, 14/3 obręb nr 24 Poniatów").

Za dokonanie wpłaty uważa się dzień wpływu środków pieniężnych na rachunek bankowy tut. Urzędu.

Wpłacone wadium ulega przepadkowi wyłącznie w razie uchylenia się uczestnika, który przetarg wygrał, od zawarcia umowy dzierżawy. Wadium wpłacone przez pozostałych uczestników przetargu podlega zwrotowi. Wadium wpłacone przez wygrywającego przetarg zostaje zaliczone na poczet czynszu dzierżawnego.

Prezydent Miasta Wałbrzycha zastrzega sobie możliwość odwołania przetargu z uzasadnionych przyczyn.

Szczegółowe informacje można uzyskać w Biurze Gospodarki Nieruchomościami i Mienia Komunalnego Urzędu Miejskiego w Wałbrzychu przy ul. Kopernika 2, pok. 104, tel.74 66 55 227, gdzie można również zapoznać się z regulaminem przetargu.

REKLAMA R0230/22

BGN/BIN.6840.87.2020.DP Wałbrzych, dnia 25.04.2022 r.

WYCIĄG Z OGŁOSZENIA O PRZETARGU

Prezydent Miasta Wałbrzycha

ogłasza

II przetarg ustny nieograniczony na sprzedaż nieruchomości gruntowej zabudowanej o powierzchni ogólnej 0,2800 ha, położonej w Wałbrzychu przy ul. Moniuszki 38, oznaczonej w ewidencji gruntów obrębu Śródmieście nr 27 jako działka nr 519/2 i nr 519/4, dla której w Sądzie Rejonowym w Wałbrzychu prowadzona jest księga wieczysta nr SW1W/00033148/8, stanowiącej własność Skarbu Państwa.

• OPIS NIERUCHOMOŚCI:

Nieruchomość zabudowana wolnostojącym budynkiem biurowym (dawny komisariat Policji) o powierzchni użytkowej 606,91 m², budynkiem garażowym o powierzchni użytkowej 48,00 m² oraz kojcami dla psów, w bezpośrednim sąsiedztwie marketu „Biedronka". W najbliższym otoczeniu obiekty użyteczności publicznej. Lokalizacja dobra ze względu na jej położenie w samym centrum miasta. Budynek podpiwniczony 2-kondygnacyjny z poddaszem użytkowym o funkcji strychu, wyposażony w instalację elektryczną, wodno-kanalizacyjną, gazową oraz centralnego ogrzewania. Działka nr: 519/2 i 519/4 oraz usytuowane na nich budynki nie są wpisane do rejestru zabytków, natomiast znajdują się na obszarze historycznego układu urbanistycznego dzielnicy Stare Miasto, wpisanego do rejestru zabytków decyzją z dnia 08.12.1977 roku pod numerem 712/683/WŁ. Ponadto budynek podlega ochronie konserwatorskiej, zgodnie z wytycznymi konserwatorskimi do programu rewitalizacji Wałbrzych – Śródmieście, opracowanego przez Narodowy Instytut Dziedzictwa.

PRZEZNACZENIE NIERUCHOMOŚCI I SPOSÓB JEJ ZAGOSPODAROWANIA:

1) w Studium Uwarunkowań i Kierunków Zagospodarowania Przestrzennego działki nr 519/2 i 519/4 położone są na obszarze oznaczonym symbolami: 23.M3 - struktura funkcjonalno- przestrzenna: zamieszkiwania, preferowana forma zabudowy: śródmiejska, intensywność zabudowy: strefa zabudowy o wysokiej intensywności oraz 23.K2 – struktura funkcjonalno-przestrzenna: komunikacja i infrastruktura.

2) w ewidencji gruntów nieruchomość oznaczona jest użytkiem Bi – inne tereny zabudowane.

CENA WYWOŁAWCZA: 460 000,00 zł

Zgodnie z art. 43 ust. 1 pkt 10 ustawy z dnia 11 marca 2004 r. o podatku od towarów i usług (t.j. Dz. U. z 2021 r. poz. 685 ze zm.) przedmiotowa dostawa podlega zwolnieniu od podatku od towarów i usług.

TERMIN I MIEJSCE PRZETARGU:

Przetarg odbędzie się w dniu 07 czerwca 2022 r. o godzinie 12.00 w siedzibie Urzędu Miejskiego w Wałbrzychu przy ul. Kopernika nr 2 – sala nr 107 (sala ślubów).

WYSOKOŚĆ WADIUM:

Wadium w pieniądzu w wysokości 45 000,00 zł należy wpłacić na rachunek Urzędu Miejskiego w Wałbrzychu nr 93 1160 2202 0000 0004 9251 8376 w Banku Millennium, nie później niż do dnia 31 maja 2022 r. z napisem na dowodzie wpłaty (przelewie) – „budynek przy ul. Moniuszki 38".

Za dokonanie wpłaty uznaje się dzień wpływu środków na rachunek bankowy tut. Urzędu.

INFORMACJA O MIEJSCU WYWIESZENIA I PUBLIKACJI OGŁOSZENIA O PRZETARGU:

Ogłoszenie o przetargu zostanie wywieszone na tablicy ogłoszeń w siedzibie Urzędu Miejskiego w Wałbrzychu, ul. Kopernika 2 oraz opublikowane na stronie podmiotowej w Biuletynie Informacji Publicznej Urzędu Miejskiego w Wałbrzychu (www.bip.um.walbrzych.pl).

DANE TELEADRESOWE, POD KTÓRYMI MOŻNA UZYSKAĆ SZCZEGÓŁOWE INFORMACJE DOTYCZĄCE PRZETARGU:
Urząd Miejski w Wałbrzychu ul. Kopernika 2
Biuro Gospodarki Nieruchomościami i Mienia Komunalnego
pokój nr 101, tel. 74 66 55 223
e-mail: d.pajak@um.walbrzych.pl

30 minut Karoli zdaniem

KAROLINA TOMZA

Wiosna w tym roku wyjątkowo nie chce zagrzać u nas miejsca na dłużej, a jak doskonale wiemy, wydarzenia plenerowe są dość mocno uzależnione od pogody. Tym bardziej się cieszę, że mimo kaprysów na niebie, otwarcie sezonu turystycznego na Dolnym Śląsku cieszyło się powodzeniem wśród wystawców, jak i odwiedzających ich w miniony weekend turystów planujących podróże po naszym regionie. W Starej Kopalni, w której event się odbywał, można było przenieść się do różnych miejsc, razem z Nelą chętnie z tego skorzystałyśmy, bo choć nasze życie kręci się wokół wielu aktywności to wciąż wielu nie znamy. Będę więc ambasadorem takich pomysłów do końca świata (i jeden dzień dłużej;), bo nie dość, że zżywają środowisko ludzi pracujących na rzecz turystyki to promują to, co mają najlepsze. Dzięki temu nie czułam, że ktokolwiek konkuruje o uwagę, bo każdy miał do zaoferowania dużo namacalnych namiastek atrakcji, które mam nadzieję będą magnesem, by je na żywo w przyszłości odwiedzić. I tak Nela poznała wałbrzyski projekt KidsTech, bawiła się z animatorkami KamayuArt, tańczyła z kangurem z Jump Planet, brała udział w warsztatach Huty Julia czy Muzeum Porcelany, poczułyśmy się też jak poszukiwaczki złota, opłukując je w misach i zabierając drobinki jako pamiątkę z tego wydarzenia. Nie zabrakło też produktów regionalnych, choćby stoiska Pierników Wrocławskich, które zdobiłyśmy. Scenę na placu eventowym wypełniały ciekawe rozmowy i prezentacje, a także koncerty – m.in. Zespołu Pieśni i Tańca Wałbrzych. Mam nadzieję, że dzięki takim spotkaniom nasze podróże będą bardziej świadome, a chęci, by pogłębiać wiedzę turystyczną jeszcze większe. Tego nam wszystkim życzę, tak samo jak pięknej, acz krótkiej wiosny i w ramach rekompensaty długiego, słonecznego lata, by mieć więcej czasu na odkrywanie Dolnego Śląska jeszcze w tym sezonie.

REKLAMA R0231/22

REKLAMA R0232/22

DREWNO OPAŁOWE, KOMINKOWE, DO WĘDZENIA ORAZ ROZPAŁKA
Tel. 502-686-045
z dowozem do klienta

KUPIĘ MIESZKANIE ZA GOTÓWKĘ, MOŻE BYĆ DO REMONTU LUB ZADŁUŻONE TEL: 796057453

REKLAMA R0233/22

Prezydent Miasta Wałbrzycha

informuje, że w siedzibie Urzędu Miejskiego w Wałbrzychu przy ulicy Kopernika 2, w dniu 28.04.2022 r. zostały wywieszone wykazy nieruchomości stanowiących własność Gminy Wałbrzych przeznaczonych do oddania w dzierżawę:
1/dot. nieruchomości niezabudowanej, stanowiącej własność Gminy Wałbrzych oznaczonej jako działka nr 130– obręb 15 Konradów, przeznaczona na ogródek na rzecz dotychczasowego dzierżawcy,
2/dot. nieruchomości niezabudowanej, stanowiącej własność Gminy Wałbrzych oznaczonej jako działka nr 517/3 – obręb 27 Śródmieście , przeznaczona na ogródek,

REKLAMA R0234/22

Prezydent Miasta Wałbrzycha

informuje, że w siedzibie Urzędu Miejskiego w Wałbrzychu przy ulicy Kopernika 2, w dniu 27.04.2022 r. został wywieszony wykaz nieruchomości stanowiących własność Gminy Wałbrzych, przeznaczonych do oddania w dzierżawę:
- nieruchomość oznaczona jako działka nr 91/3 w obrębie nr 37 Rusinowa o powierzchni 0,0150 ha, przeznaczona do oddania w dzierżawę na budowę stacji redukcyjno-pomiarowej, na rzecz dotychczasowego Dzierżawcy.
- część nieruchomości oznaczonej jako działka nr 109/3 oraz 110/4 w obrębie nr 18 Biały Kamień o powierzchni 18,50 m^2, przeznaczona do oddania w dzierżawę na użytkowanie istniejącego garażu.

PRACA

Firma Serene zatrudni pracowników do opieki osób starszych w Polsce i w Niemczech. Kontakt 602 784 629 , e-mail: serene27@wp.pl

Sprzątanie w obiekcie hotelowo – gastronomicznym. Praca w niepełnym wymiarze czasowym. Wymagania: umiejętność, rzetelność w wykonywaniu pracy. Osoby z Ukrainy również. Tel. 721 680 251

Pakowanie kosmetyków. 2 zmiany. Również osoby z niepełnosprawnością. Wałbrzych. 734 108 163

Jeśli Twoje okna PCV mają 5 lat, wymień w nich uszczelki na nowe.
TANIO!
Tel. 74 843 22 84, 605 430 006

Laboratoria Medyczne Diagnostyka Sp. z o.o.
pobrania w domu pacjenta, mgr analityki medycznej
Bogdan Leśniak
tel. 604-770-599,
od 6:00 do 22:00
tel. 74 848-6767
od 10:00 do 15:00

USŁUGI

MEBLE NA WYMIAR - KUCHNIE, SZAFY, GARDEROBY, ZAMÓWIENIA INDYWIDUALNE -TANIO! TEL. 607 218 533
WWW.MEBLE-IBG.WEEBLY. COM

Naprawa **TELEWIZORÓW LCD** i innych, również w domu klienta. Naprawa **FOTOGRAFICZNYCH APARATÓW CYFROWYCH** Rok gwarancji na usługę. Czynne od 9 - 17 w sobotę do 13 793-10-10-22 lub 74-660-38-43

SZAFY WNĘKOWE, GARDEROBY, ZABUDOWA, MEBLE KUCHENNE I INNE STOLARSKIE. TANIO TEL. 692 123 981

Remonty mieszkań pod klucz, centralne ogrzewanie, elektryka, kafelki, gładzie na mokro, remonty łazienek, kładzenie papy na dachy. Tel. 513 022 801

Usługi budowlane: malowanie, tynkowanie, panele, płytkowanie, łazienki itp. Tel. 660 201 604

PRZEPROWADZKI KOMPLEKSOWE MIESZKAŃ, BIUR, URZĘDÓW. TRANSPORT KAS PANCERNYCH; PRACE PORZĄDKOWE. TEL. 74 841 66 66; 502 308 696

Naprawa maszyn do szycia wszelkich typów, domowe i przemysłowe. Wałbrzych ul. Armii Krajowej 47, czynne w godz. 9-16. Tel. 790 26 04 51

KUPIĘ

Kupię Starocie: odznaczenia, medale, zegarki, figurki i patery z lat 50 i 60, zabawki PRL, wazony ze szkła kolorowego i inne. Tel: 500834769

Kupię stare motocykle i motorowery. Kompletne lub niekompletne, takie jak **WSK, SIMSON, JAWA, SHL, WFM, MZ, ROMET, KOMAR, JUNAK** i inne z okresu PRL-u, oraz części. Mój numer – 731 847 430

KUPIĘ KAŻDE MIESZKANIE ZA GOTÓWKĘ tel. 723 453 276

PROFESJONALNE PRANIE TAPICEREK
Oferujemy:
- pranie tapicerek materiałowych
- pranie tapicerek samochodowych
- czyszczenie skórzanych
- mycie okien

664 757 929
www.centrala-czystosci.pl

NIERUCHOMOŚCI

Sprzedam mieszkanie na Piaskowej Górze, ul. Mieszka I 34/8, 51m2, 3 pokoje z kuchnią. Bez pośredników. Tel. 600 851 189

KANCELARIA DORADCÓW
Firlej & Makowski
-DORADZTWO FINANSOWE I PRAWNE
-KREDYTY I UBEZPIECZENIA
-ODDŁUŻANIE KOMORNICZE
Wałbrzych ul. Słowackiego 13/2
tel. 74 66 55 770
kom. 884 841 113; 884 841 115

ANTENY SATELITARNE
MONTAŻ - SERWIS
USTAWIANIE ANTEN
606 937 229

REKLAMA R0235/22

#StandWithUkraine

PRZEDSTAWICIELSTWO REGIONALNE KOMISJI EUROPEJSKIEJ W POLSCE
KRAJ ZWIĄZKOWY SAKSONIA
MIASTO WAŁBRZYCH ZAPRASZAJĄ

Dzień Europy w Wałbrzychu

NIEDZIELA 8 MAJA
STARA KOPALNIA
START O GODZINIE 18:00

WYSTĄPIĄ:

COLLEGIUM MUSICUM OF THE TU BERGAKADEMIE FREIBERG E.V.

ZESPÓŁ PIEŚNI I TAŃCA WAŁBRZYCH

THE UKRAINIAN FOLK

GWIAZDA WIECZORU

KAYAH

STAATSMINISTERIUM DER JUSTIZ UND FÜR DEMOKRATIE EUROPA UND GLEICHSTELLUNG
Freistaat SACHSEN
PATRONAT HONOROWY Prezydent Wałbrzycha dr Roman Szelemej
wyborcza
RADIO WROCŁAW
STARA KOPALNIA
ECHO24
RAM